

Boletín Estadístico

n.º 9, 2020 - 2021

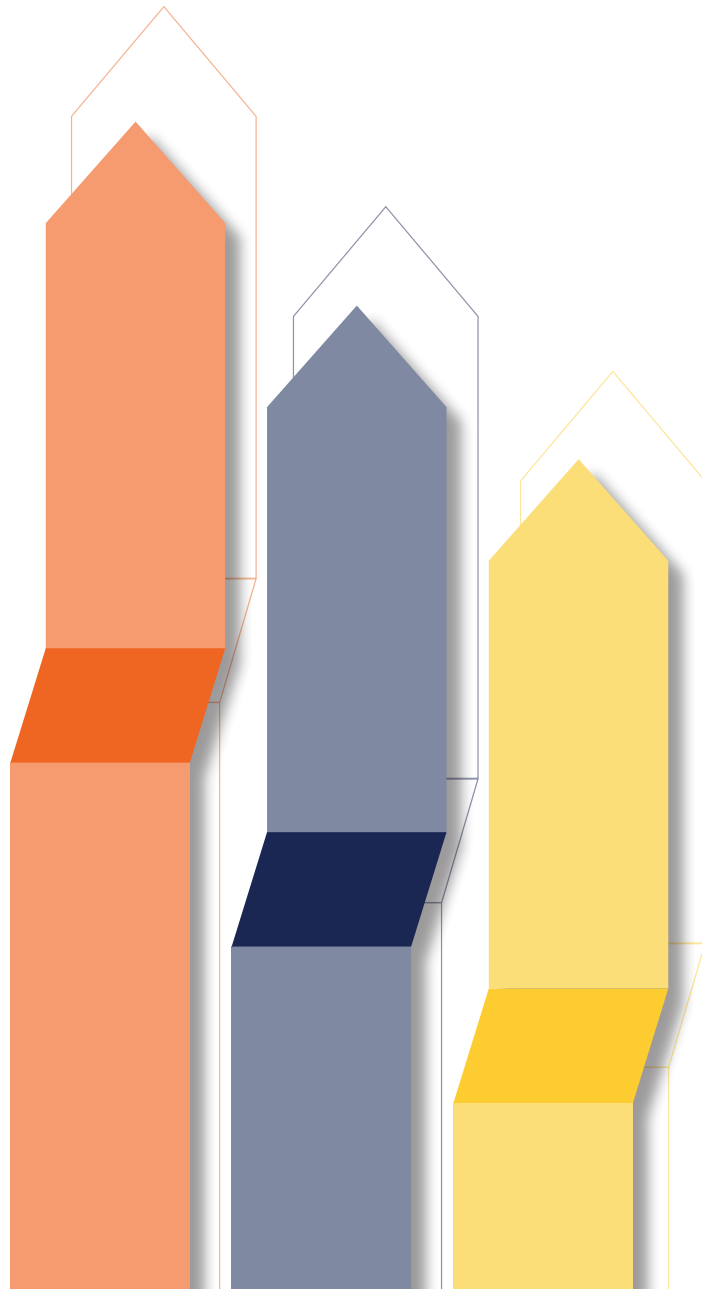

**UNIVERSIDAD
CENTRAL**

Vigilada Mineducación



CONSEJO SUPERIOR

Rafael Santos Calderón
Presidente

Fernando Sánchez Torres

Jaime Arias Ramírez

Flor Ángela Plazas
Representante de los docentes

Mónica Andrea Quiroga
Representante de los estudiantes

Rector

Jaime Arias Ramírez

Vicerrector académico

Óscar Leonardo Herrera Sandoval

Vicerrectora administrativa y financiera

Paula López López

Vicerrector de programas

Jorge Hernán Gómez Cardona

Director de Planeación y Desarrollo

Manuel Humberto Jiménez Ramírez

Una publicación de la Dirección
de Planeación y Desarrollo

Olga Bonny Romero Segura
Concepto y edición

Boletín Estadístico, n.º 9, 2020 - 2021

© Ediciones Universidad Central
Calle 21 n.º 5-84 (4.º piso).
Bogotá, D. C., Colombia
PBX: 323 98 68, ext. 1556
editorial@ucentral.edu.co

Coordinación Editorial

Editor: Héctor Sanabria Rivera

Gestor editorial: Nicolás Rojas Sierra

Diseño y diagramación: Monica Cabiativa Daza

Corrección de textos: Nicolás Rojas Sierra

Publicado en Colombia - *Published in Colombia*

Todos los derechos reservados. Esta publicación no puede ser reproducida ni en su todo ni en sus partes, ni registrada en o transmitida por sistemas de recuperación de información, en ninguna forma ni por ningún medio, sea mecánico, fotoquímico, electrónico, magnético, electroóptico, por fotocopia o cualquier otro, sin el permiso previo por escrito del editor.

Contenido

Presentación	4
Resumen estadístico	5
Programas académicos	6
1. Estudiantes	8
1.1 Evolución del proceso de admisión y matrícula	9
1.2 Desempeño, permanencia y graduación de estudiantes	17
2. Graduados.....	28
3. Profesores.....	32
3.1 Evolución de la población de profesores	33
4. Investigación	40
5. Extensión	42
6. Visibilidad nacional e internacional	44
6.1 Visibilidad nacional e Internacional de estudiantes y profesores	45
6.2 Alianzas estratégicas	47
7. Bienestar institucional.....	48
8. Recursos de apoyo académico.....	50
8.1 Recursos para el aprendizaje y la investigación	51
8.2 Infraestructura tecnológica	52
8.3 Infraestructura física	53
9. Gestión humana	54
9.1 Personal administrativo	55
Listado de tablas.....	56
Listado de gráficas.....	57

Presentación

La Dirección de Planeación y Desarrollo presenta a la comunidad unicentrista el *Boletín Estadístico n.º 9* (2020-2021), que consolida la información estadística de mayor relevancia, producto de la gestión académica y administrativa de la Institución durante los últimos cinco años (2017-2021).

Este boletín se generó de acuerdo con la reestructuración organizacional que se llevó a cabo en 2020, como parte de la transformación institucional, que dio origen a la conformación de nuevas escuelas y la reestructuración de las facultades.

Concretamente, los programas que conformaban la anterior Facultad de Ciencias Sociales, Humanidades y Artes dieron origen a cuatro escuelas:

- La **Escuela de Artes (EA)**, conformada por los programas de Arte Dramático, Cine, Creación Literaria, Estudios Musicales y sus posgrados.
- La **Escuela de Comunicación Estratégica y Publicidad (ECEP)**, conformada por los programas de Comunicación Social y Periodismo, Publicidad y sus posgrados.
- La **Escuela de Cuidado y Trabajo Social (ECTS)**, conformada por el programa de Trabajo Social y posgrados en el área.
- Por último, la **Escuela de Estudios Transversales**, que no cuenta con programas, sino con una oferta académica que fortalece los procesos de formación integral y transversal de todos los estudiantes de la Universidad.

Por otra parte, la anterior Facultad de Ciencias Administrativas, Económicas y Contables pasó a ser la **Facultad de Ciencias Empresariales y Jurídicas (FCEJ)**, con oferta exclusiva de programas de pregrado, entre los cuales incorporó el programa de Derecho. Para la oferta de posgrados en el campo de las finanzas, la gestión, la contabilidad, el aseguramiento y la regulación, se creó la **Escuela de Negocios ENEX**.

Finalmente, la **Facultad de Ingeniería y Ciencias Básicas (FICB)** incorporó en su oferta de posgrados la Especialización en Geografía y Gestión Ambiental del Territorio.

En este sentido, la información consignada en este boletín se organizó de acuerdo con esta nueva conformación, mediante indicadores relacionados con los procesos específicos de las facultades y escuelas en relación con su población estudiantil y de profesores, desempeño académico, investigación, extensión, visibilidad nacional e internacional, bienestar y recursos de apoyo académico, entre otros aspectos.

Por lo anterior, la información que recoge el boletín es un insumo esencial para la toma de decisiones y el diseño de estrategias tanto a nivel de facultades y escuelas como a nivel institucional. Invitamos a la comunidad a consultar el *Boletín Estadístico*, así como a aportar sugerencias que permitan mejorar sus próximas ediciones y consolidar la gestión de la información y la transferencia del conocimiento organizacional.

Resumen estadístico

Tabla 1. Resumen estadístico

Variable	2017-II	2021-II	Variación
Programas académicos			
Pregrado	18	18	0%
Especialización	8	7	-13%
Maestría	7	5	-29%
Acreditación de alta calidad			
Programas acreditados	7	7	0%
Estudiantes			
Pregrado	11.329	7.763	-31%
Posgrado	743	854	15%
Total UC	12.072	8.617	-29%
Profesores			
Tiempo completo	364	152	-58%
Medio tiempo	50	31	-38%
Hora cátedra	635	299	-53%
Total	1049	482	-54%
Con título técnico, tecnólogo, experto, profesional, licenciado	349	110	-68%
Con título de especialización	216	78	-64%
Con título de maestría	437	243	-44%
Con título de doctorado, pos doctor	47	51	9%
Grupos de investigación			
Categoría A1	0	1	N/A

Variable	2017-II	2021-II	Variación
Categoría A	0	2	N/A
Categoría B	5	4	-20%
Categoría C	10	0	-100%
Categoría D	0	0	0%
Registrado	2	0	-100%
Total	17	7	-59%
Administrativos			
Personal administrativo	631	508	-19%
Recursos de apoyo académico			
Colección total de libros en biblioteca	67.072	55.455	-17%
E-books suscritos	160.569	217.390	35%
Virtualidad			
Número de aulas virtuales	510	1.883	269%
Infraestructura tecnológica			
Equipos de computo para estudiantes	1.869	1.745	-7%
Equipos de computo para profesores	430	533	24%
Número de estudiantes de pregrado por computador	6	4	-33%
Infraestructura física			
Área total construida en m ²	74.125	111.832	51%
Área útil en m ²	28.982	26.365	-9%
Metros cuadrados de área útil por estudiante de pregrado	2,6	3,4	31%

Fuente: unidades académicas y administrativas. Procesado: Dirección de Planeación y Desarrollo.

Programas académicos

Tabla 2. Programas académicos ofertados por facultad y escuela en 2021

Facultad	Programa	Año de creación	Código SNIES	Resolución Registro Calificado	Resolución Acreditación de Alta Calidad
Facultad de Ciencias Empresariales y Jurídicas (FCEJ)	Administración de Empresas	1973	1173	R 15041 (18/12/2019)	
	Contaduría Pública	1963	15702	R 7893 (11/05/2018)	R 28107 (13/12/2017)
	Derecho	2012	101976	R 2612 (21/02/2020)	
	Economía	1976	15706	R 6489 (26/06/2019)	R 3247 (05/03/2020)
	Mercadología	1992	1172	R 19312 (13/10/2021)	
Facultad de Ingeniería y Ciencias Básicas (FICB)	Biología	2013	102509	R 16960 (27/12/2019)	
	Ingeniería Ambiental	2004	4318	R 4251 (10/03/2017)	
	Ingeniería de Sistemas	1984	1175	R 7551 (12/04/2017)	
	Ingeniería Electrónica	1993	2992	R 8071 (17/05/2018)	R 4620 (21/03/2018)
	Ingeniería Industrial	2000	9877	R 6923 (24/04/2018)	R 20130 (10/12/2015)
	Ingeniería Mecánica	1994	2993	R 4253 (10/03/2017)	
	Matemáticas	2011	91432	R 2938 (22/02/2018)	
	Especialización en Geografía y Gestión Ambiental del Territorio	2016	105409	R 3796 (29/02/2016)	
	Maestría en Analítica de Datos	2019	107822	R 731 (25/01/2019)	
	Maestría en Bioingeniería y Nanotecnología (titulación conjunta con la Fundación Universitaria de Ciencias de la Salud - FUCS)	2018	107389	R 12736 (6/08/2018)	
Maestría en Modelado y Simulación (titulación conjunta con la Universidad Jorge Tadeo Lozano)	2013	102747	R 8307 (28/05/2020)		
Escuela de Artes (EA)	Cine	2011	91348	R 8619 (24/05/2018)	
	Creación Literaria	2010	90559	R 3143 (03/03/2017)	
	Estudios Musicales	1995	2922	R 16124 (18/12/2019)	R 9741 (11/09/2019)
	Maestría en Creación Literaria	2012	102160	R 14197 (10/12/2019)	

Continúa...

... viene

Facultad	Programa	Año de creación	Código SNIES	Resolución Registro Calificado	Resolución Acreditación de Alta Calidad
Escuela de Comunicación Estratégica y Publicidad (ECEP)	Comunicación Social y Periodismo	1983	1170	R 7892 (11/05/2018)	R 16772 (25/08/2017)
	Publicidad	1990	1169	R 7891 (11/05/2018)	R 16729 (24/08/2017)
	Especialización en Publicidad Digital	2016	105410	R 3797 (29/02/2016)	
	Especialización en Publicidad Digital (virtual)	2018	107149	R 8889 (31/05/2018)	
Escuela de Cuidado y Trabajo Social (ECTS)	Trabajo Social	2017	106468	R 19209 (21/09/2017)	
Escuela de Negocios (ENEX)	Especialización en Auditoría y Control	1999	9425	R 16194 (18/12/2019)	
	Especialización en Ciencias Tributarias	1999	1176	R 15379 (18/12/2019)	
	Especialización en Gerencia Estratégica de Costos	1995	53963	R 15996 (18/12/2019)	
	Especialización en Revisoría Fiscal	1997	4821	R 18319 (28/09/2021)	
	Maestría en Tributación	2014	103605	R 2553 (19/02/2021)	

Fuente: Secretaría General.

1. Estudiantes

1.1 Evolución del proceso de admisión y matrícula

Gráfica 1. Admisión y matrícula de pregrado

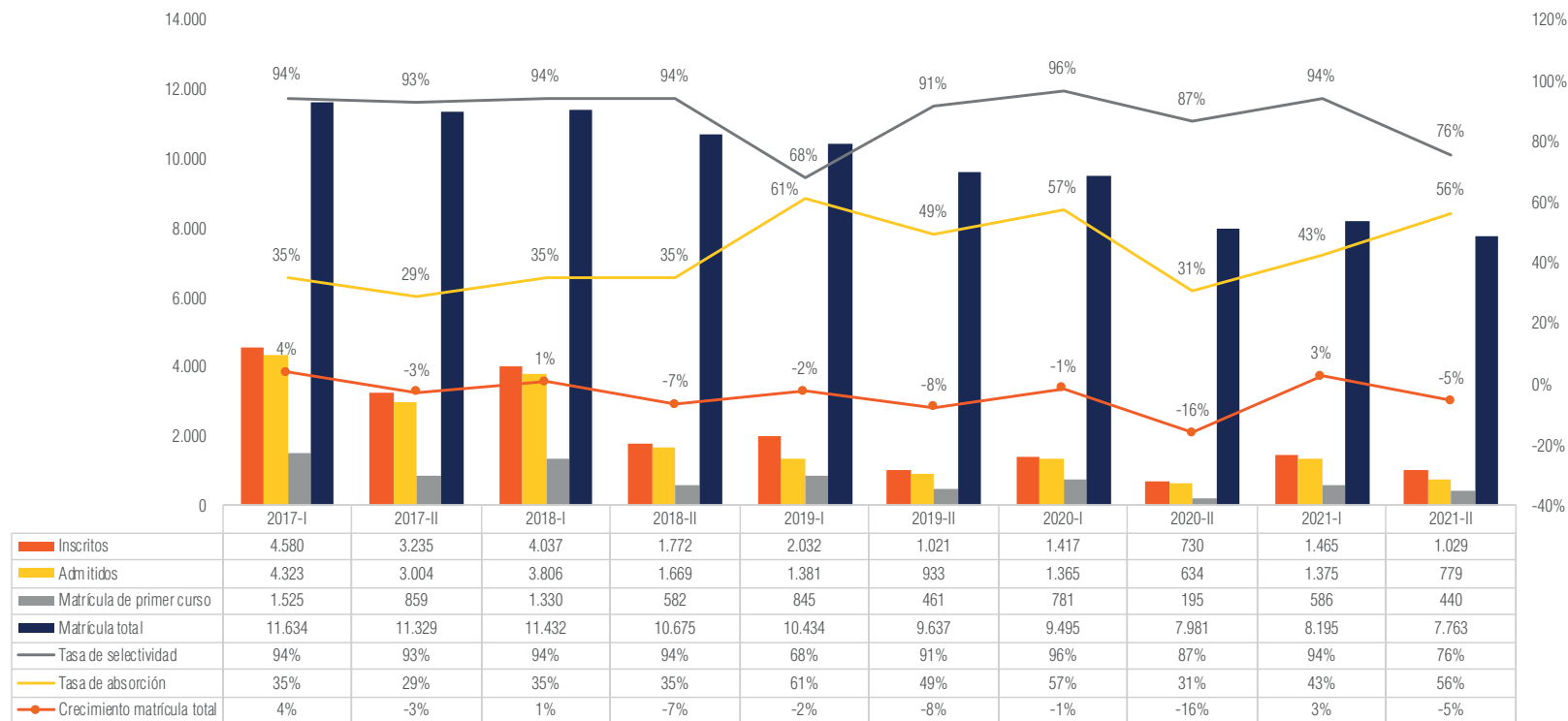

Fuente: Universitas XXI. Procesado: Dirección de Planeación y Desarrollo.

Gráfica 2. Admisión y matrícula de posgrado

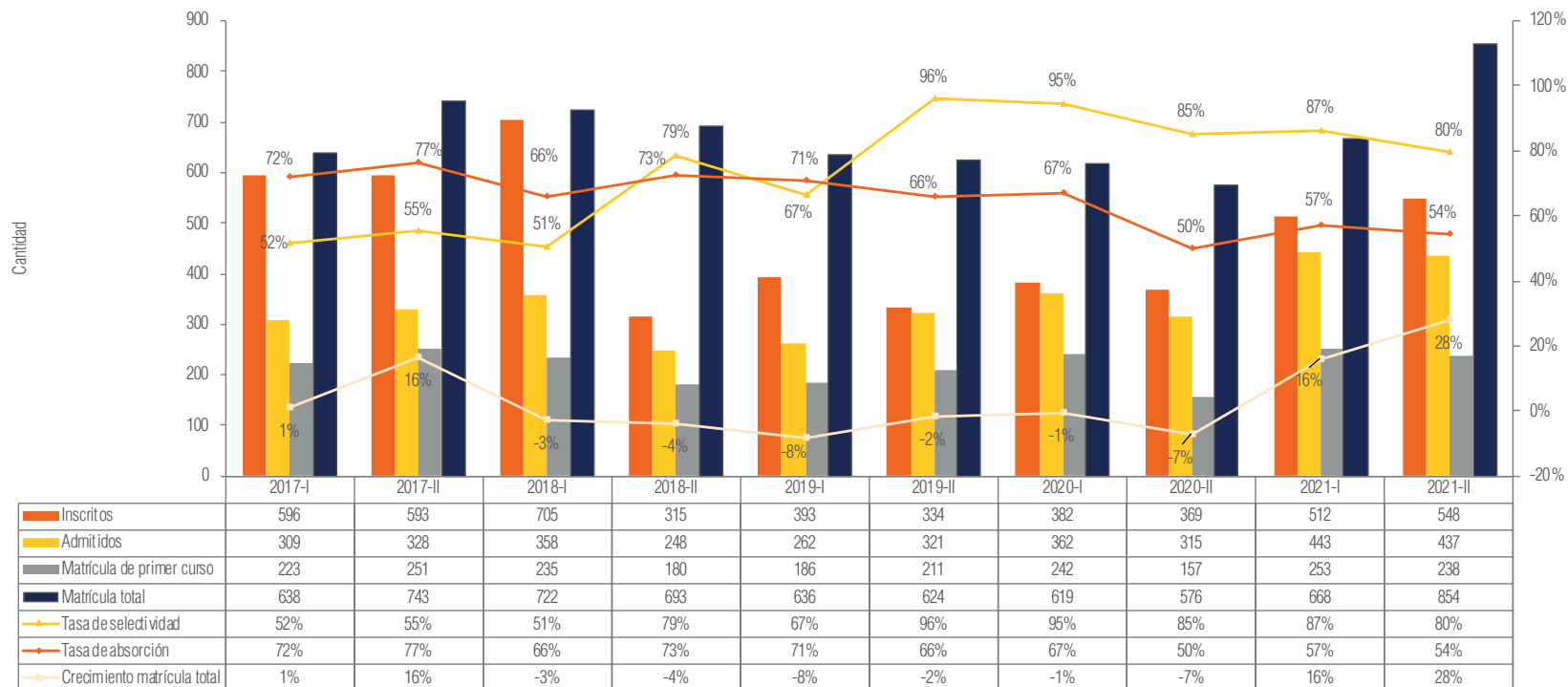

Fuente: Universitas XXI. Procesado: Dirección de Planeación y Desarrollo.

Gráfica 3. Admisión y matrícula de la FCEJ

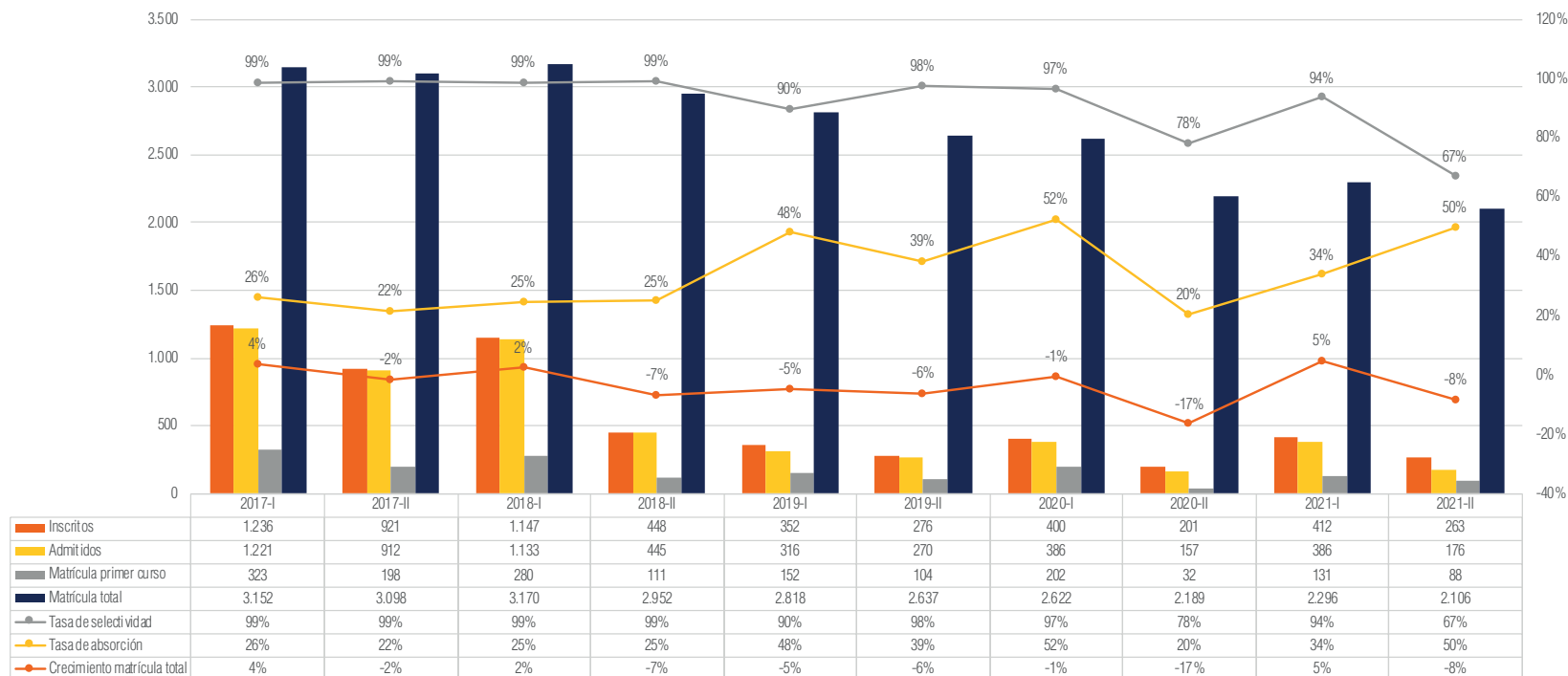

Nota: A partir de la reestructuración organizacional en 2020, esta Facultad pasó a ofertar únicamente pregrados e incorporó el pregrado de Derecho.

Fuente: Universitas XXI. Procesado: Dirección de Planeación y Desarrollo.

Gráfica 4. Admisión y matrícula de la FICB

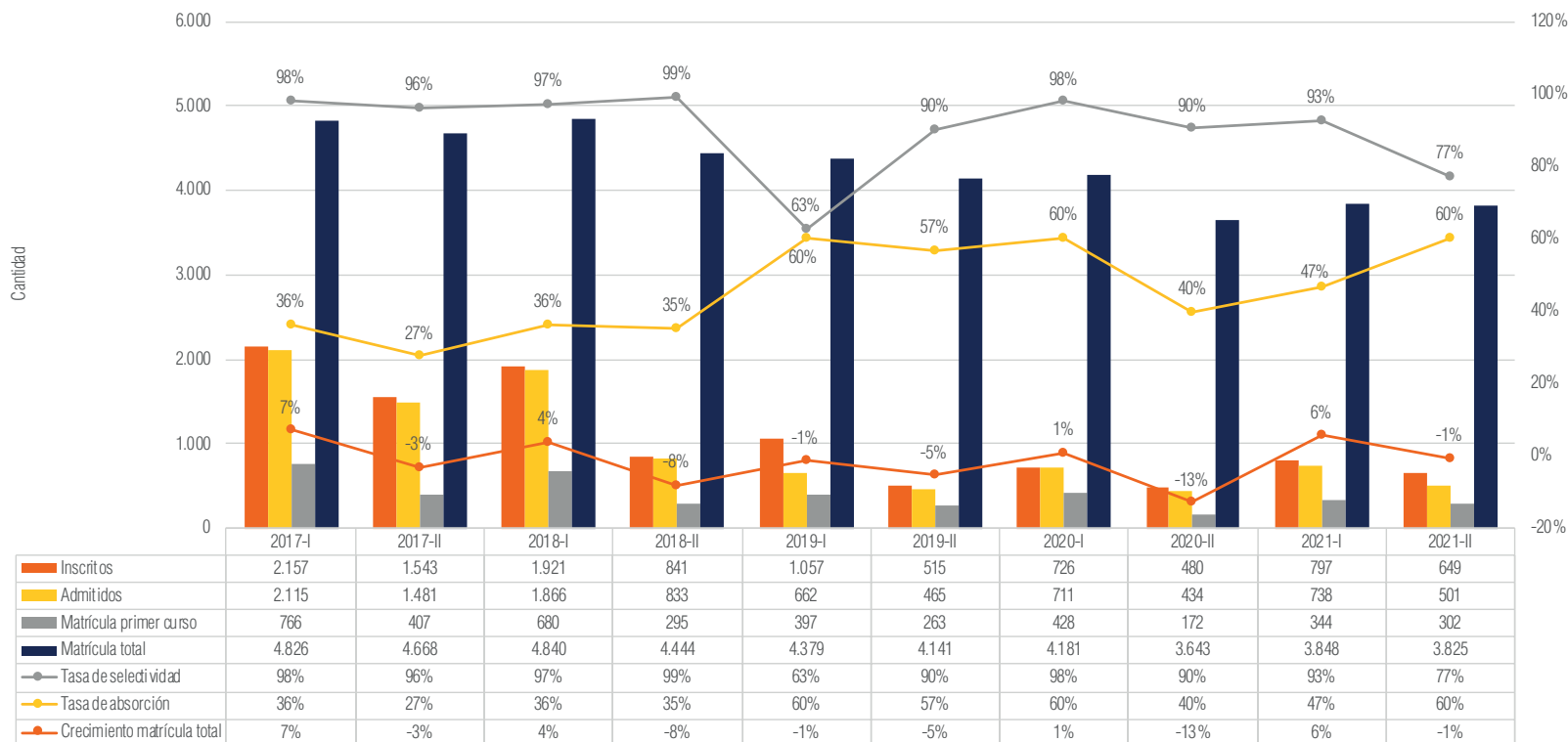

Nota: A partir de la reestructuración organizacional, la FICB vinculó en su oferta académica la Especialización en Geografía y Gestión Ambiental del Territorio, anteriormente ofertada por la antigua FCSHA.
Fuente: Universitas XXI; SPADIES. **Procesado:** Dirección de Planeación y Desarrollo.

Gráfica 5. Admisión y matrícula de la EA

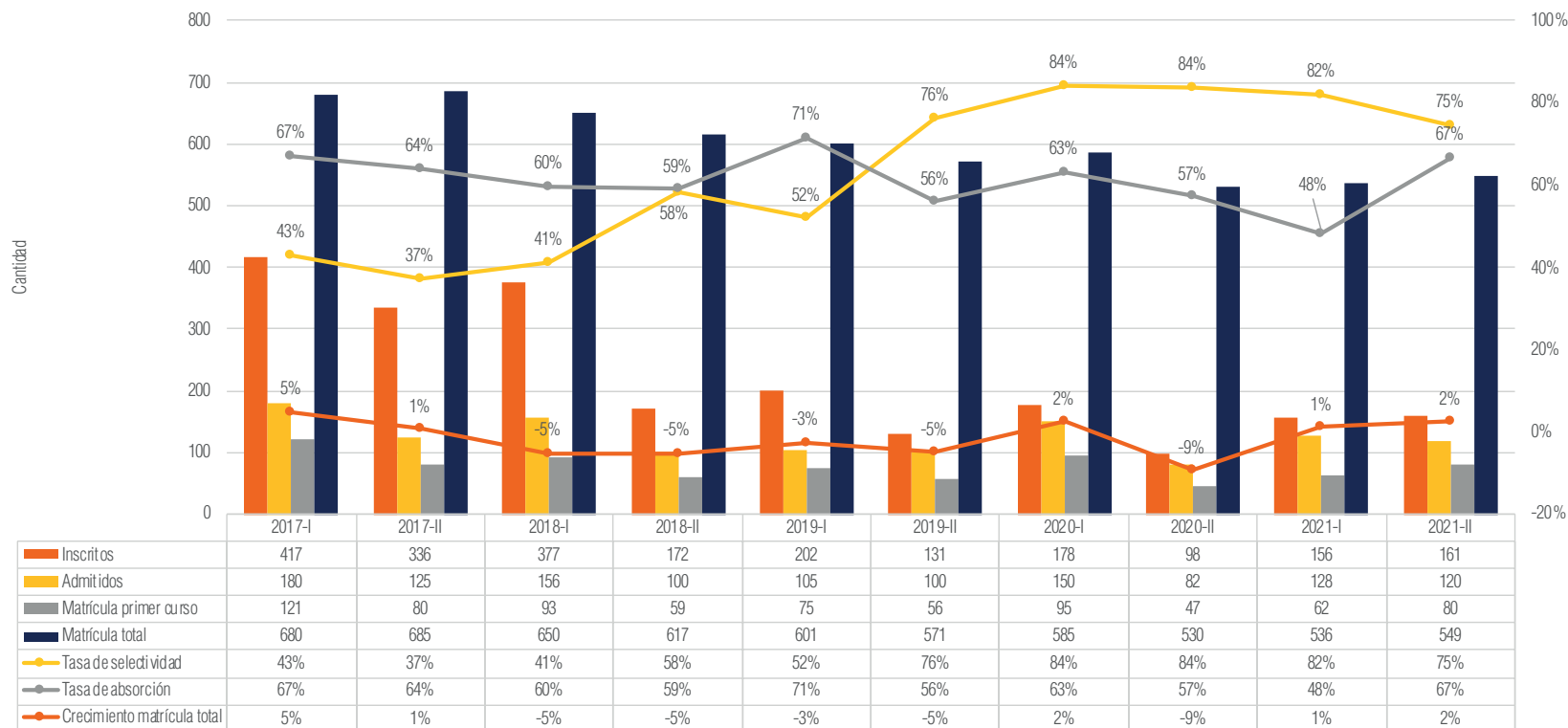

Fuente: Universitas XXI. Procesado: Dirección de Planeación y Desarrollo.

Gráfica 6. Admisión y matrícula de la ECEP

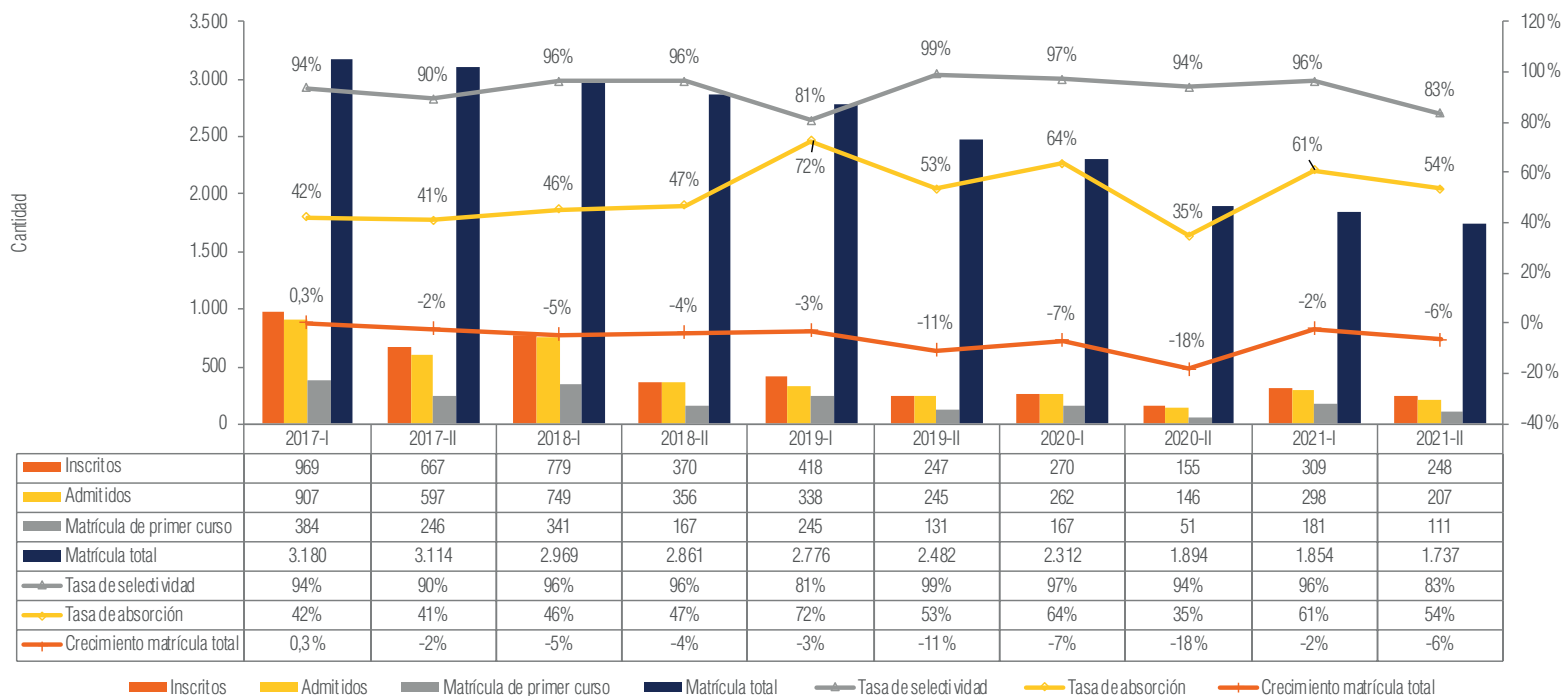

Fuente: Universitas XXI. Procesado: Dirección de Planeación y Desarrollo.

Gráfica 7. Admisión y matrícula de la ECTS

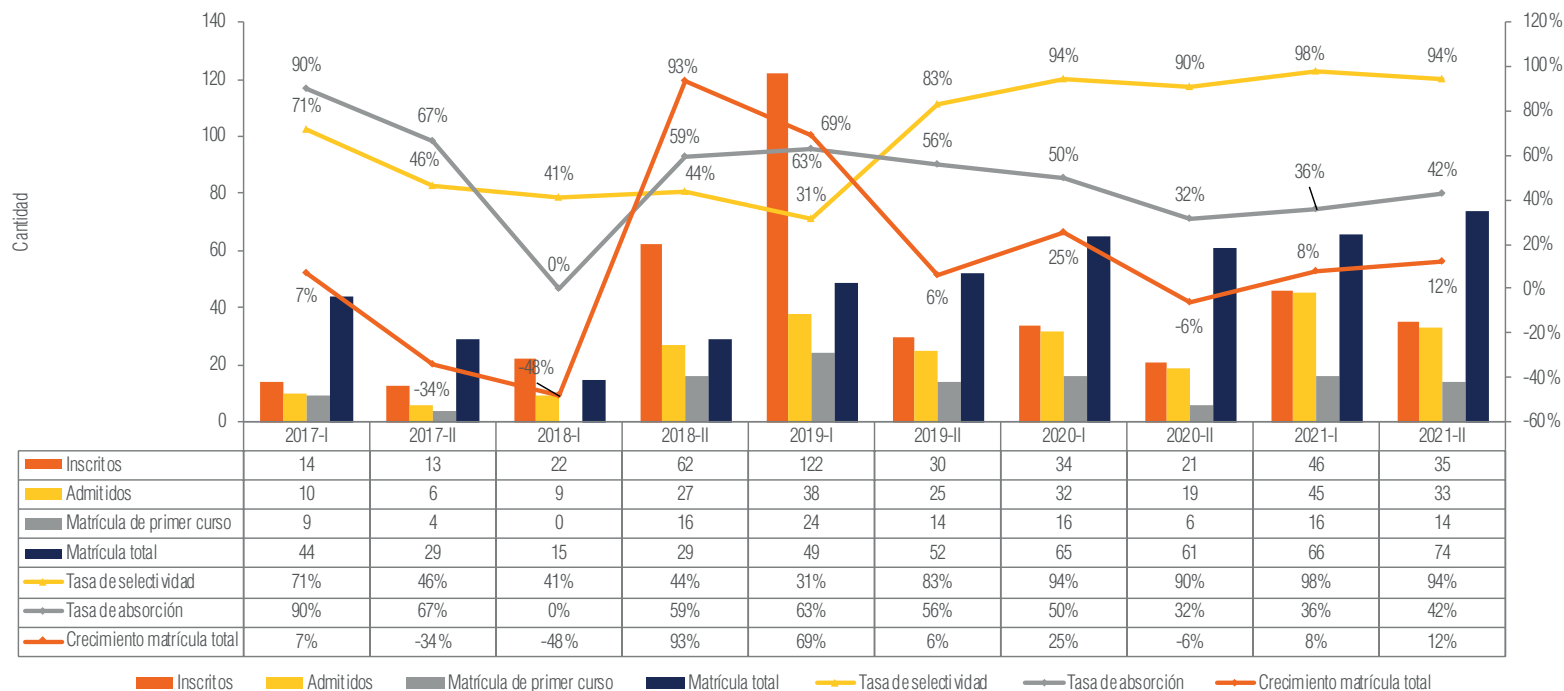

Nota: La Escuela de Cuidado y Trabajo Social se creó en 2020 con los programas ya existentes de Trabajo Social y la Maestría en Intervención de Sistemas Humanos.

Fuente: Universitas XXI. Procesado: Dirección de Planeación y Desarrollo.

Gráfica 8. Admisión y matrícula de ENEX

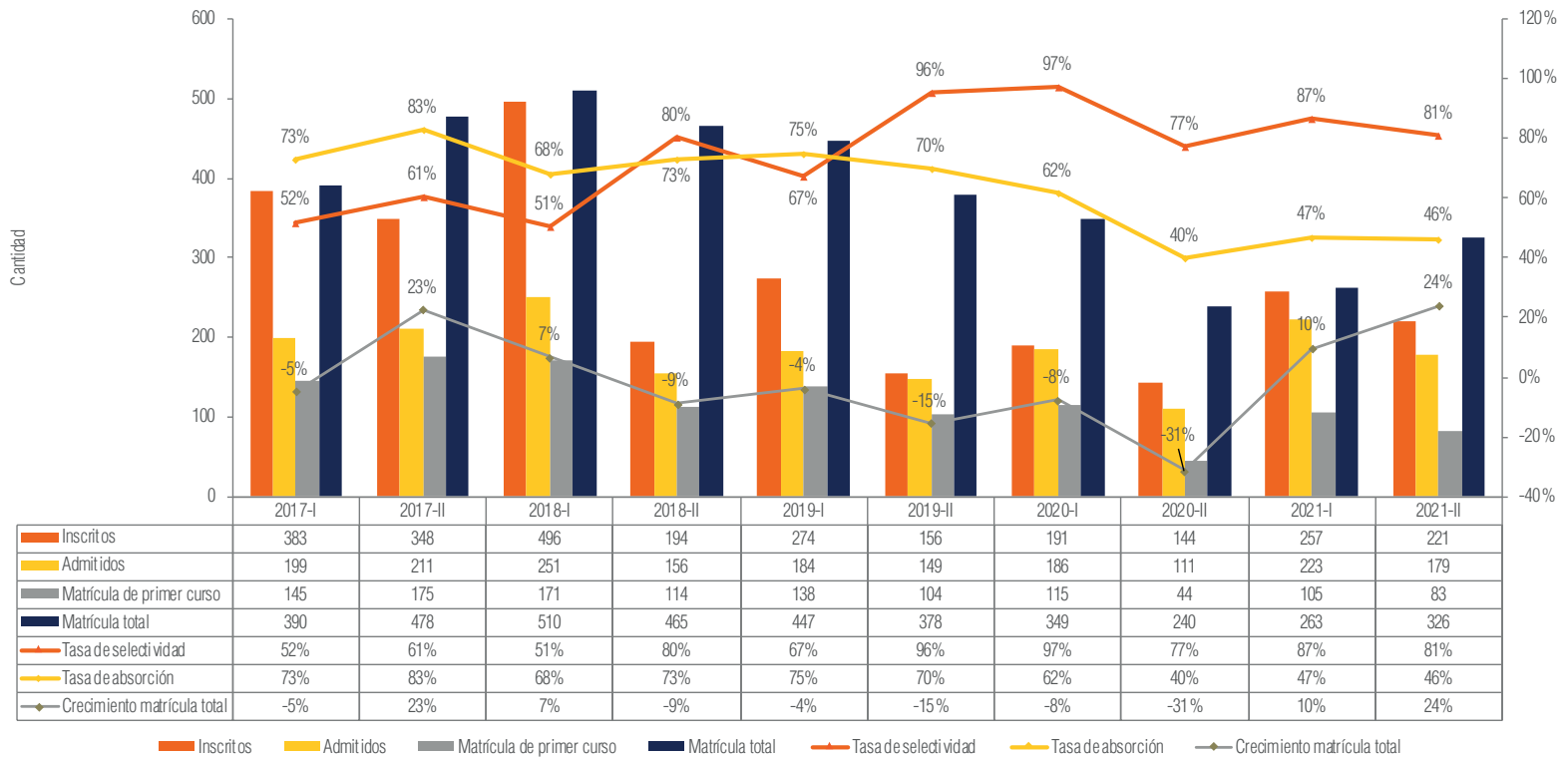

Nota: La Escuela de Negocios ENEX se creó en 2020. Para los años anteriores, esta medición incluye los mismos programas que la conformarían después.

Fuente: Universitat XXI. Procesado: Dirección de Planeación y Desarrollo.

1.2 Desempeño, permanencia y graduación de estudiantes

Gráfica 9. Desempeño académico y permanencia de estudiantes de pregrado

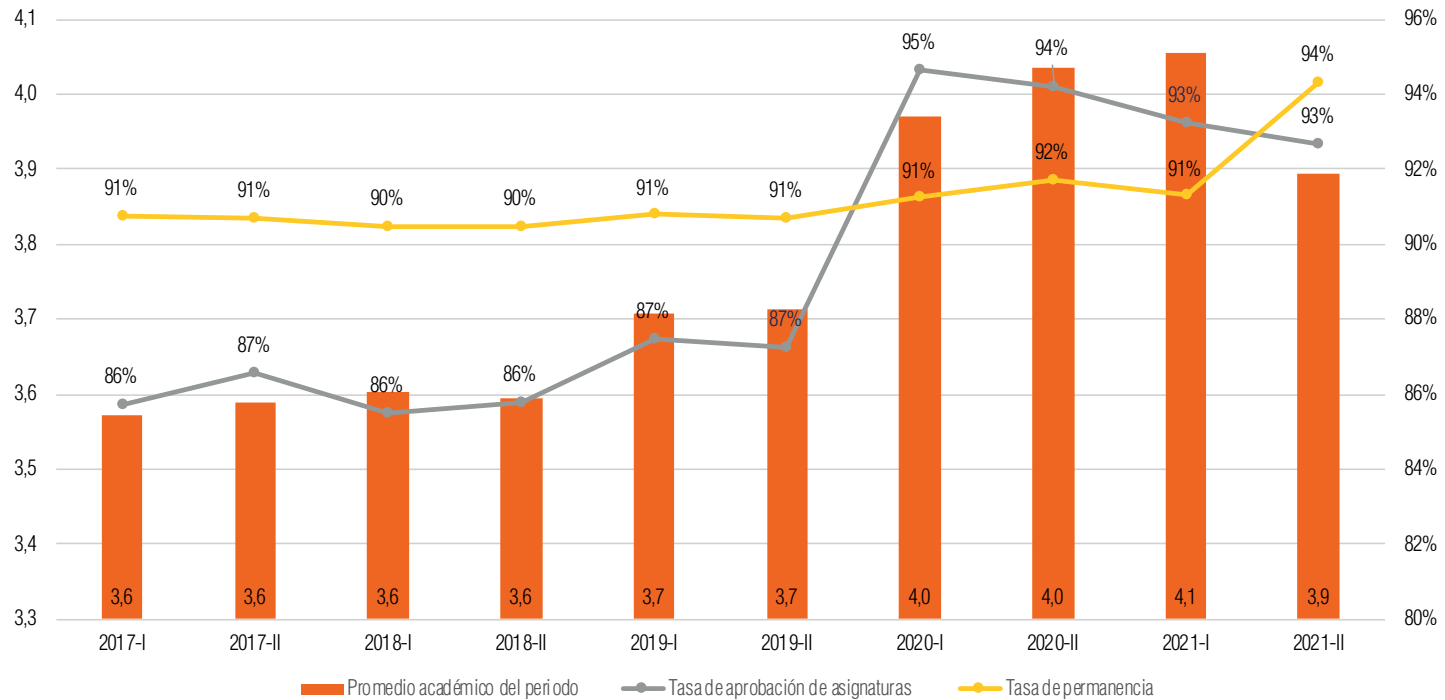

Fuente: Universitas XXI (sobre permanencia: SPADIES). Procesado: Dirección de Planeación y Desarrollo.

Gráfica 10. Desempeño académico y permanencia de estudiantes de posgrado

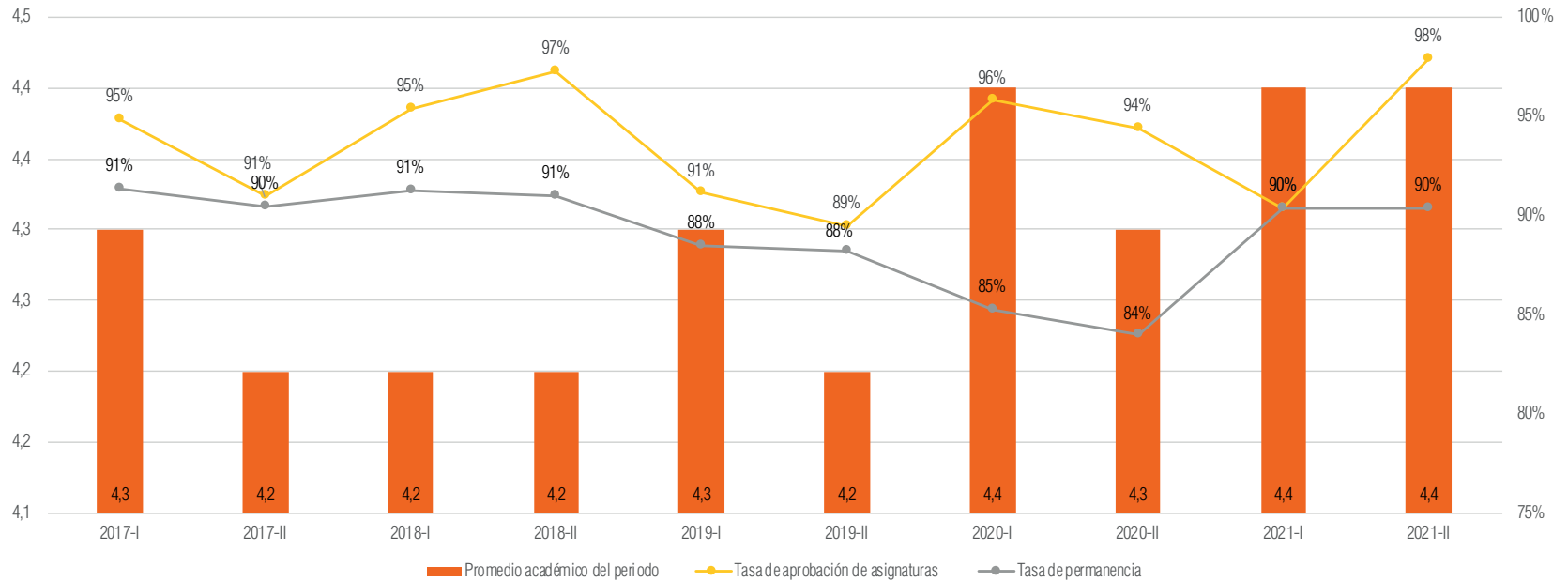

Fuente: Universitas XXI (sobre permanencia: SPADIES). Procesado: Dirección de Planeación y Desarrollo.

Gráfica 11. Desempeño académico y permanencia de estudiantes de la FCEJ

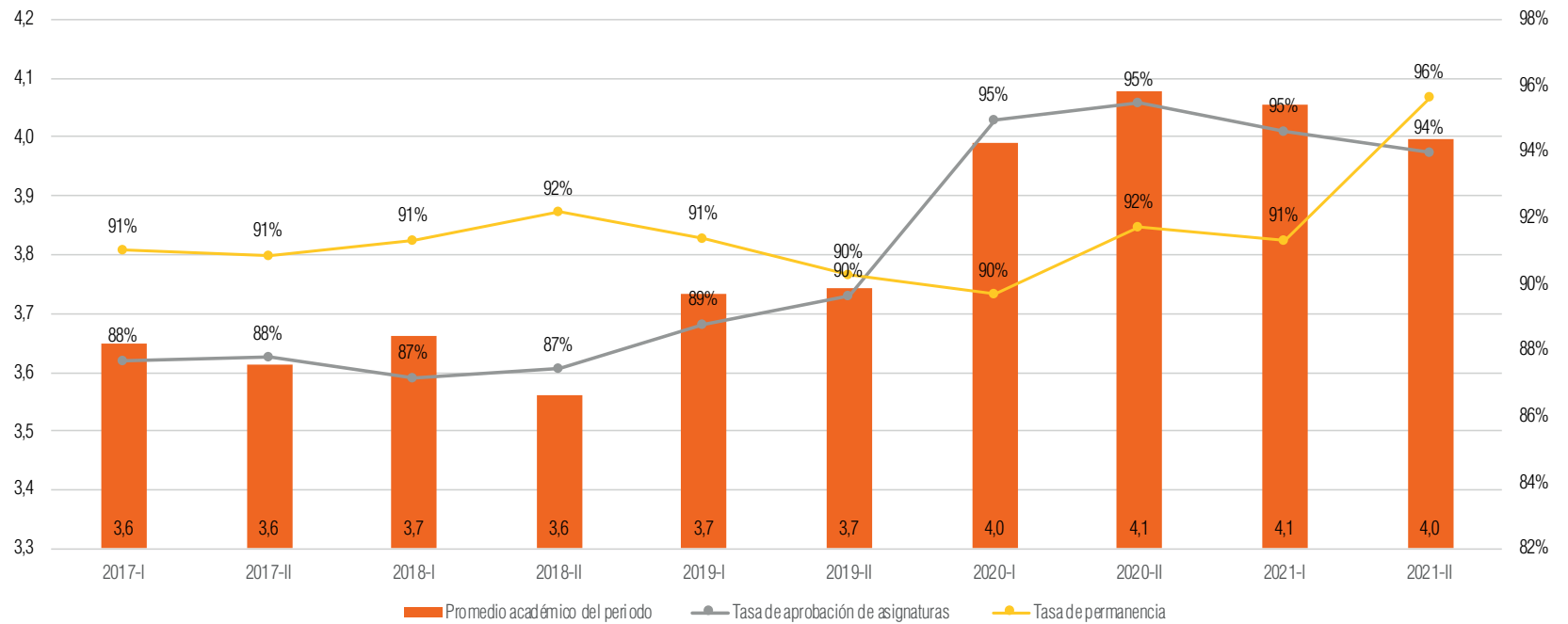

Fuente: Universitas XXI (sobre permanencia: SPADIES). Procesado: Dirección de Planeación y Desarrollo.

Gráfica 12. Desempeño académico y permanencia de estudiantes de la FICB

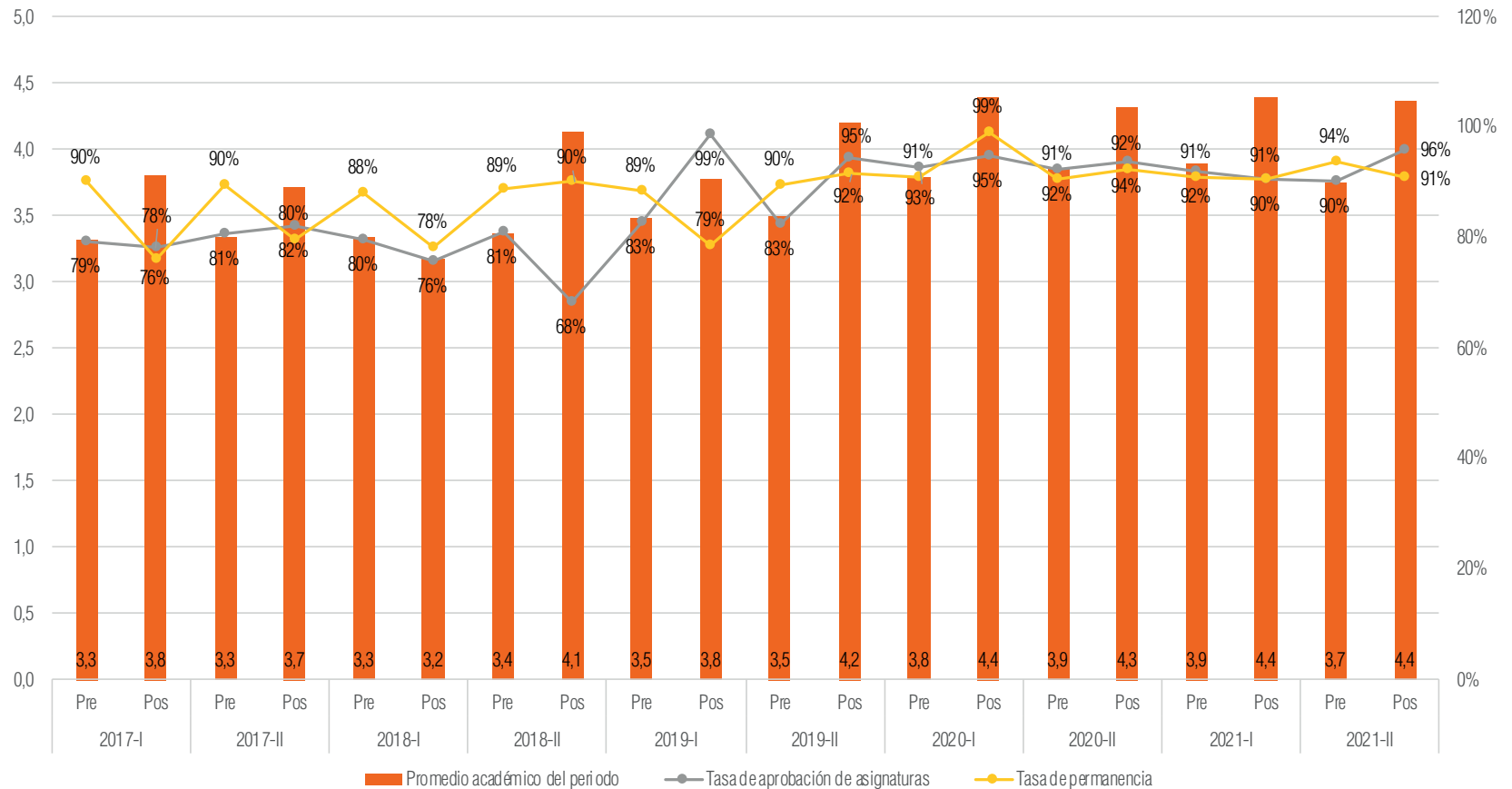

Pre: pregrado; Pos: posgrado.

Fuente: Universitas XXI (sobre permanencia en pregrado: SPADIES). Procesado: Dirección de Planeación y Desarrollo.

Gráfica 13. Desempeño académico y permanencia de estudiantes de la EA

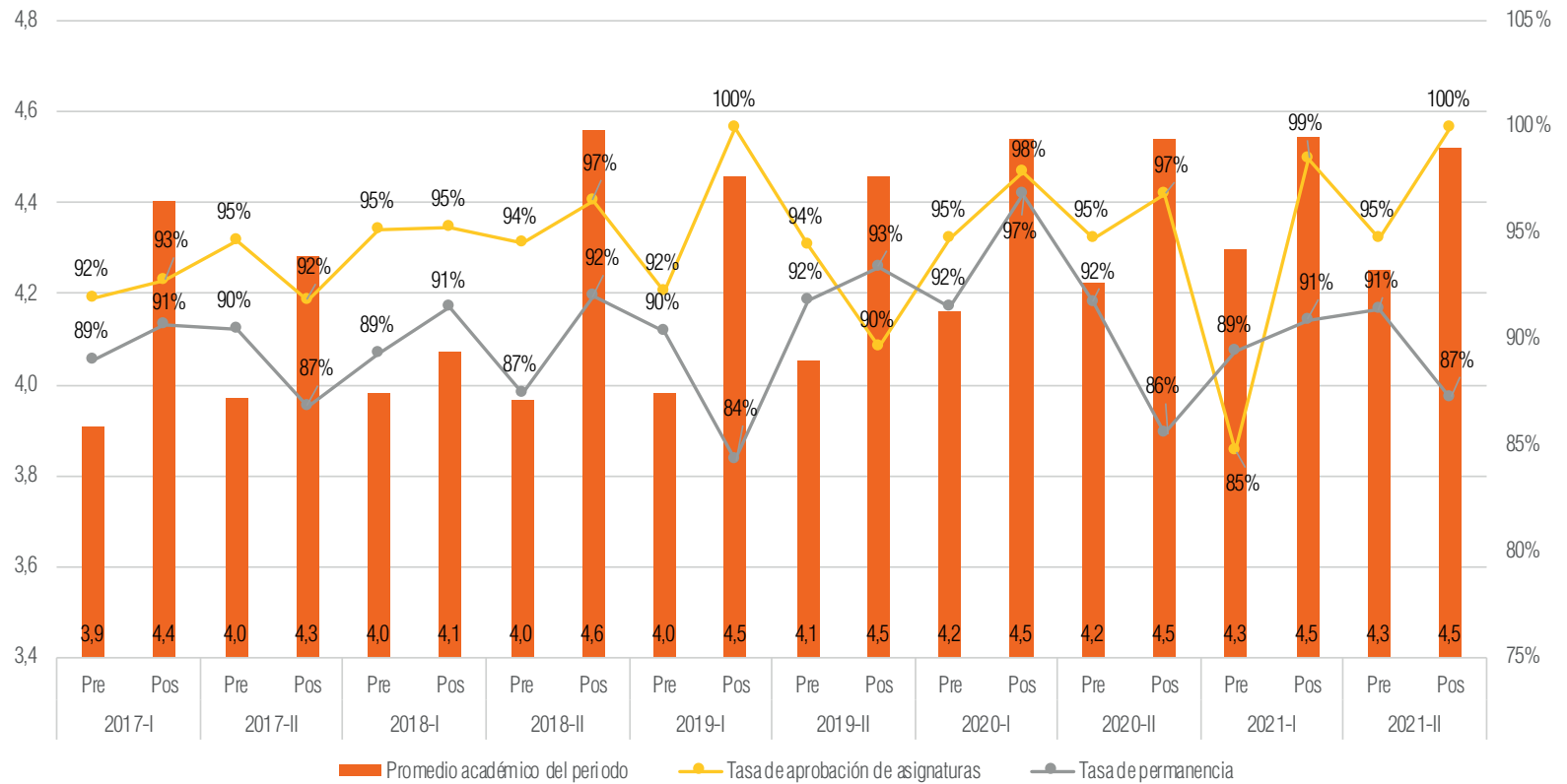

Pre: pregrado; Pos: posgrado.

Fuente: Universitas XXI (sobre permanencia: SPADIES). Procesado: Dirección de Planeación y Desarrollo.

Gráfica 14. Desempeño académico y permanencia de estudiantes de la ECEP

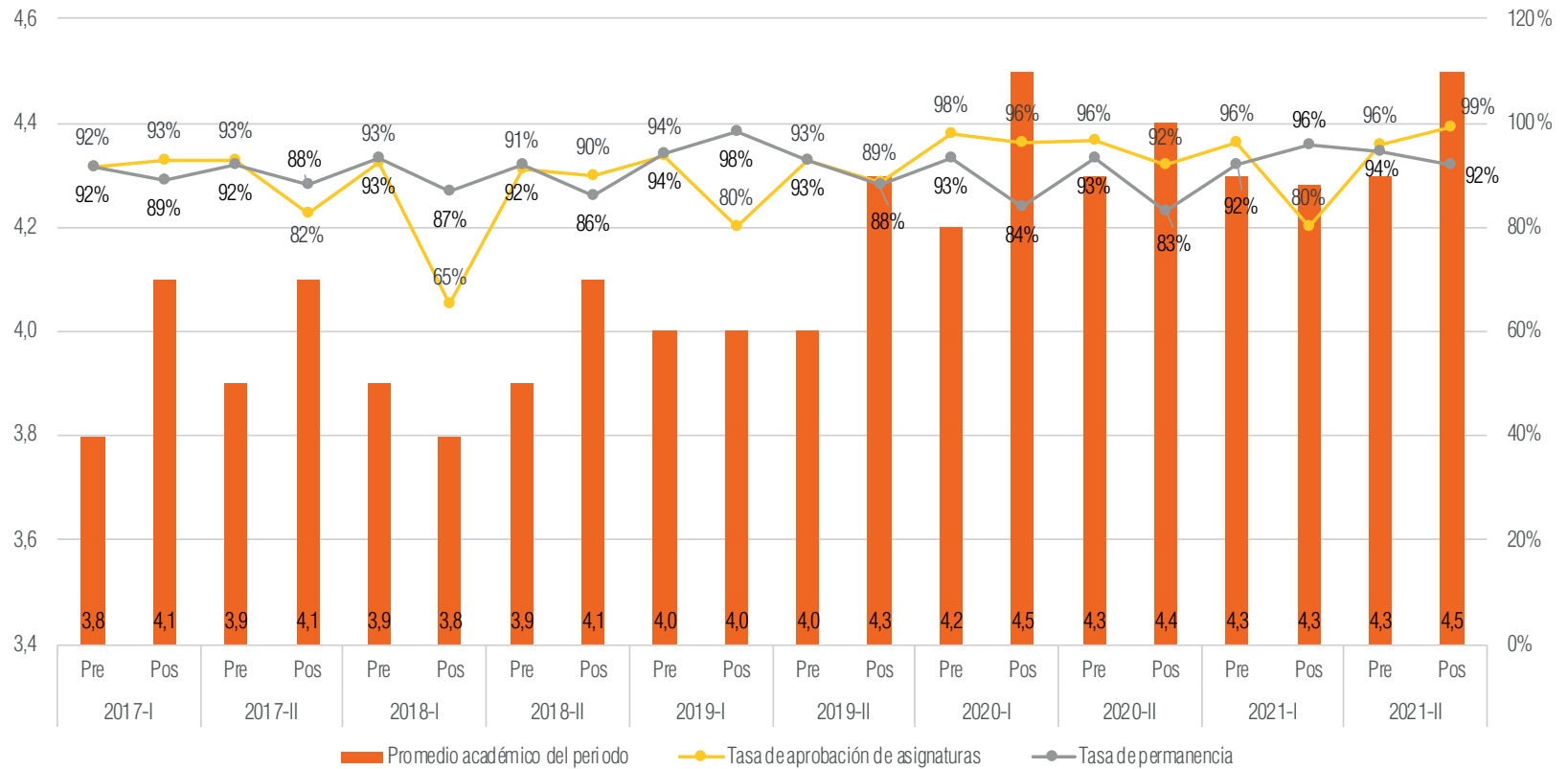

Pre: pregrado; Pos: posgrado.

Fuente: Universitas XXI (sobre permanencia en pregrado: SPADIES). Procesado: Dirección de Planeación y Desarrollo.

Gráfica 15. Desempeño académico y permanencia de estudiantes de la ECTS

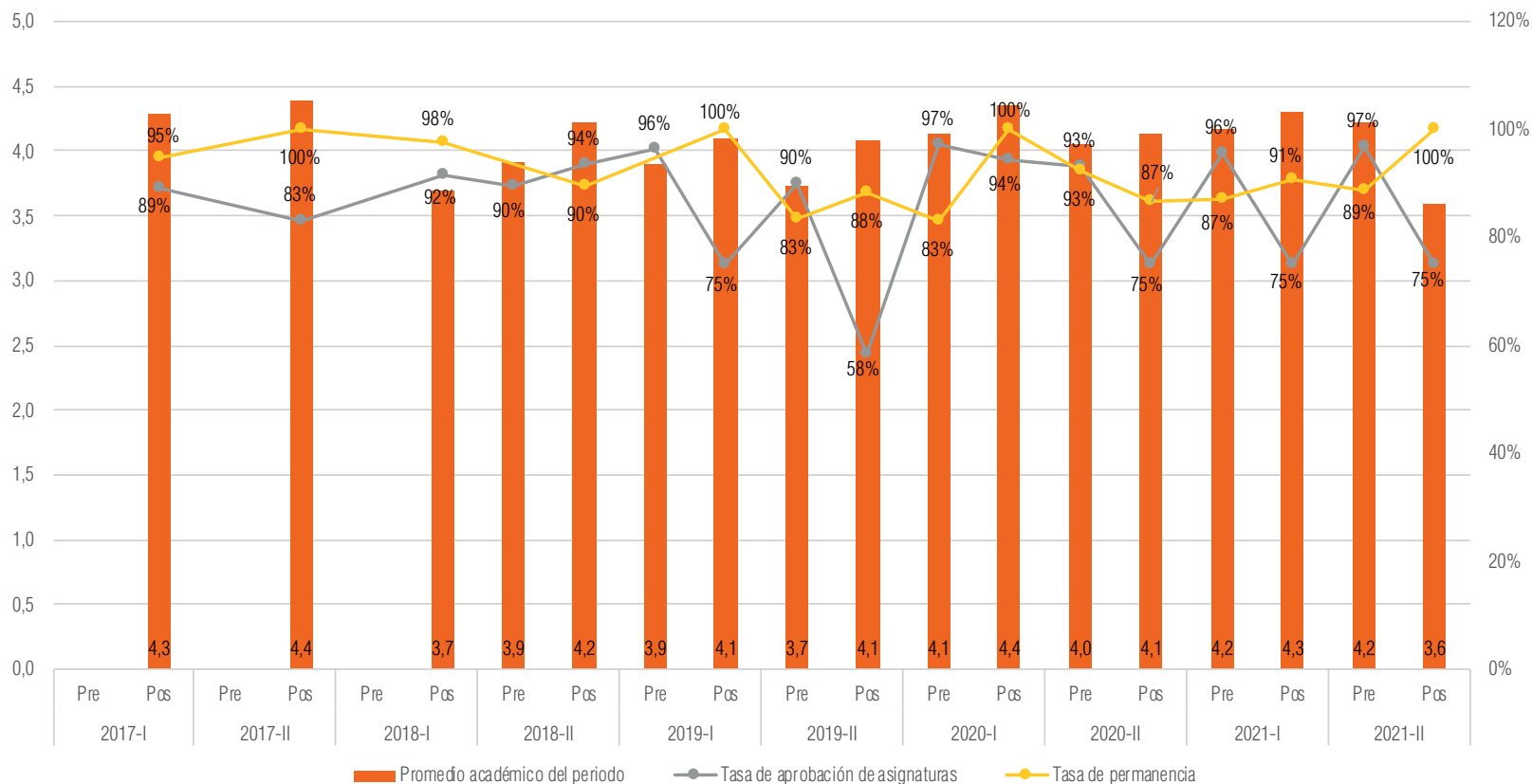

Pre: pregrado; Pos: posgrado.

Nota: A partir de 2018-II se registra información de pregrado con el programa de Trabajo Social, que inició ese semestre.

Fuente: Universita XXI (sobre permanencia: SPADIES). Procesado: Dirección de Planeación y Desarrollo.

Gráfica 16. Desempeño académico y permanencia de estudiantes de ENEX

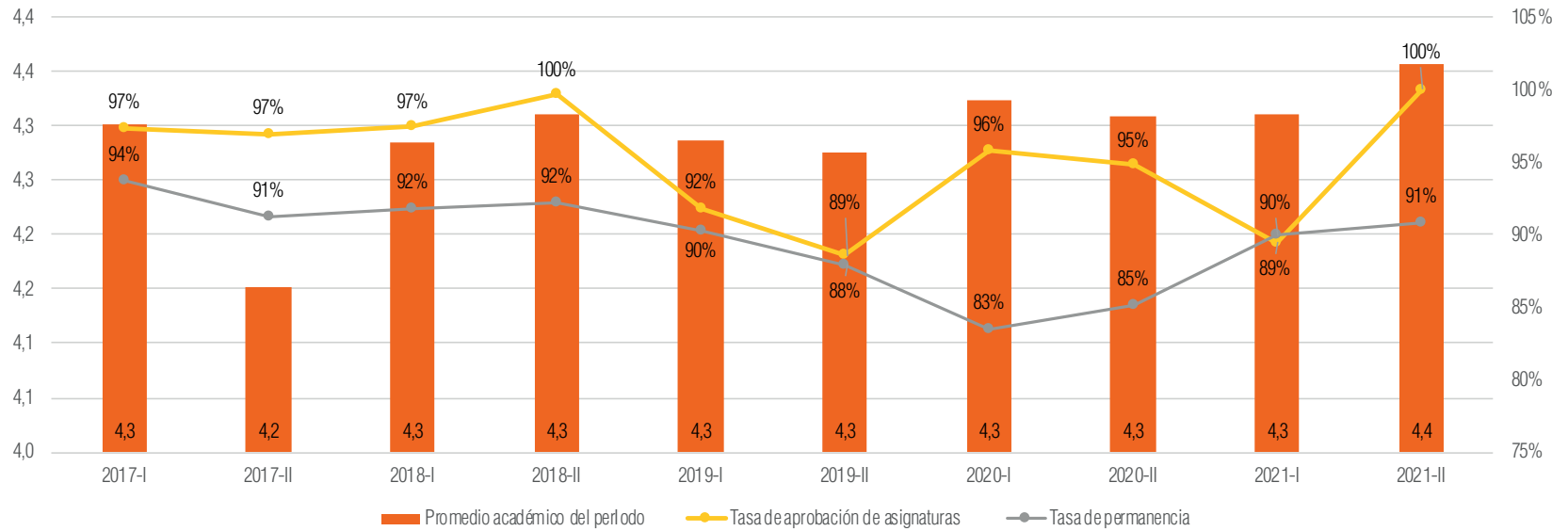

Fuente: Universitas XXI. Procesado: Dirección de Planeación y Desarrollo.

Gráfica 17. Tasa de graduación por cohorte de pregrado y posgrado

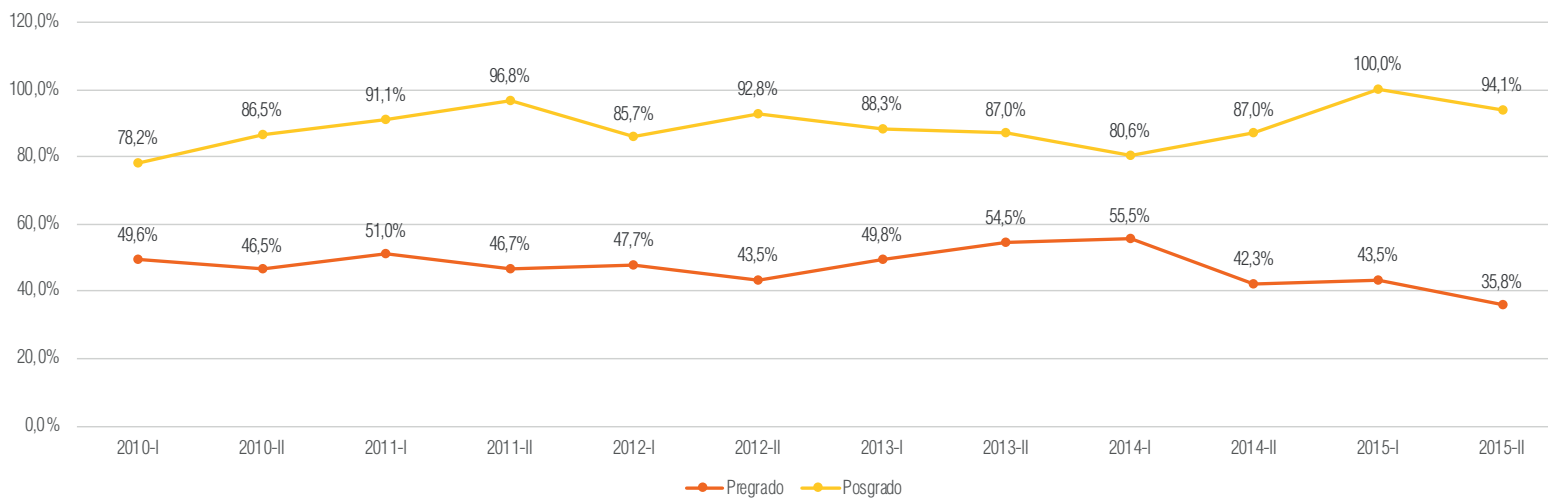

Nota: Se consideraron las cohortes potencialmente graduables de 2010 a 2015 con corte a diciembre de 2021.

Fuente: Universitat XXI. **Procesado:** Dirección de Planeación y Desarrollo.

Gráfica 18. Tasa de graduación por cohorte de pregrado según facultad/escuela

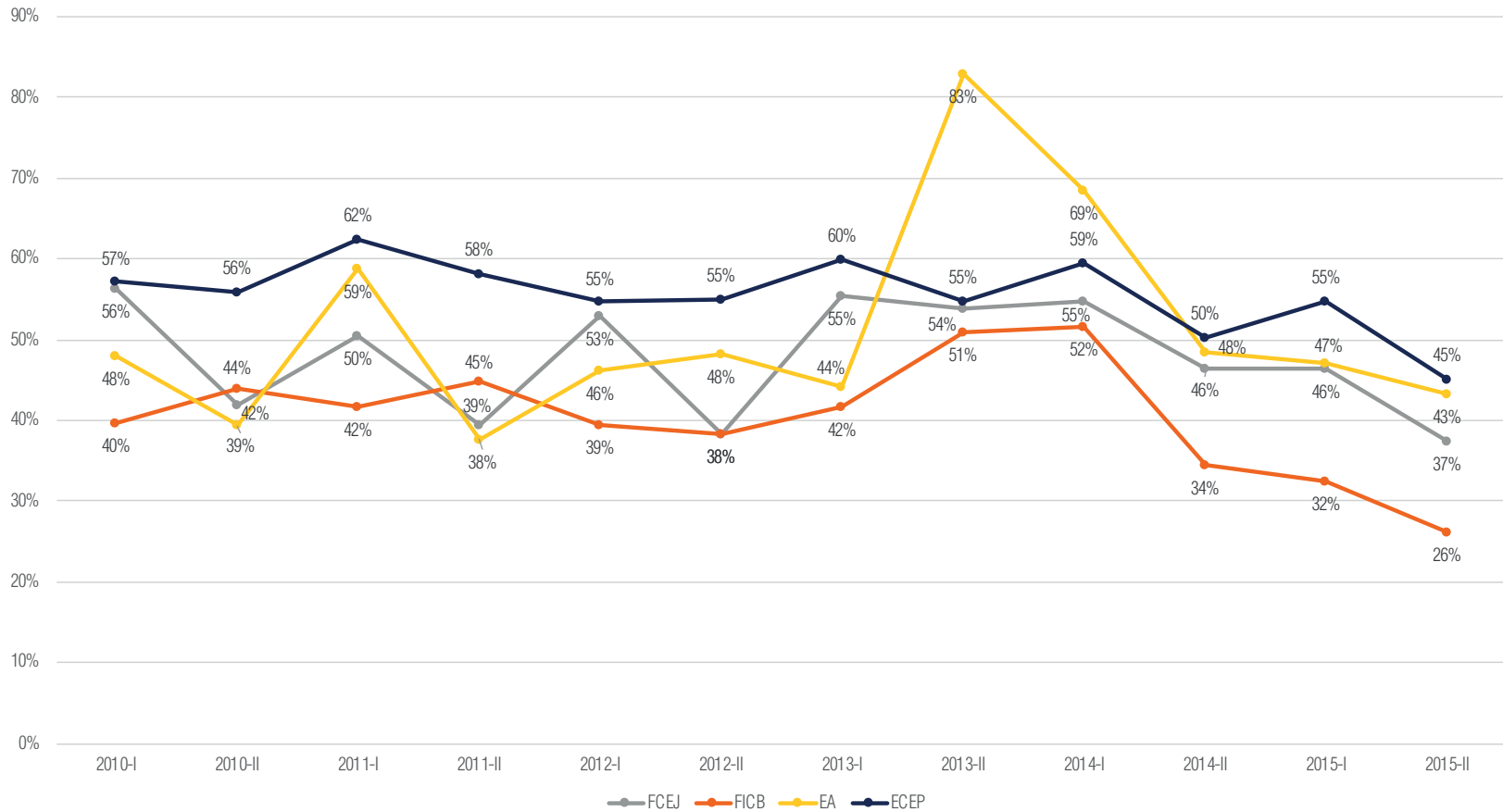

Nota: Se consideraron las cohortes potencialmente graduables de 2010 a 2015 con corte a diciembre de 2021.

Nota: La ECTS no cuenta con graduados de pregrado a 2021.

Fuente: Universitas XXI. **Procesado:** Dirección de Planeación y Desarrollo.

Gráfica 19. Tasa de graduación por cohorte de posgrado según facultad/escuela

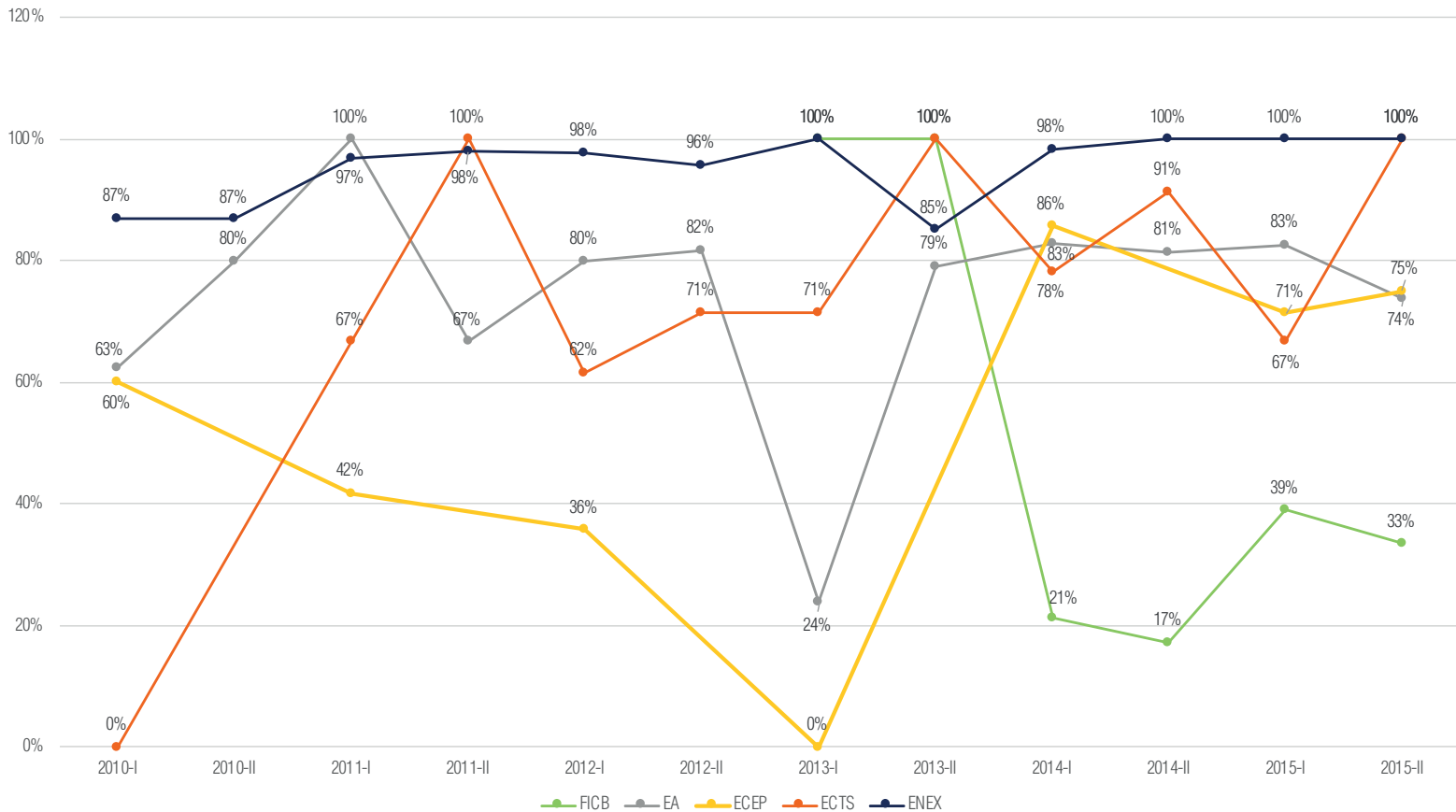

Nota: Se consideraron las cohortes 2010-2015 con corte a diciembre de 2021.

Nota: ECTS y ECEP no registran tasa de graduación en los periodos en que no hubo matrícula en la cohorte.

Fuente: Universitas XXI. **Procesado:** Dirección de Planeación y Desarrollo.

2. Graduados

Gráfica 20. Población de graduados de pregrado y posgrado

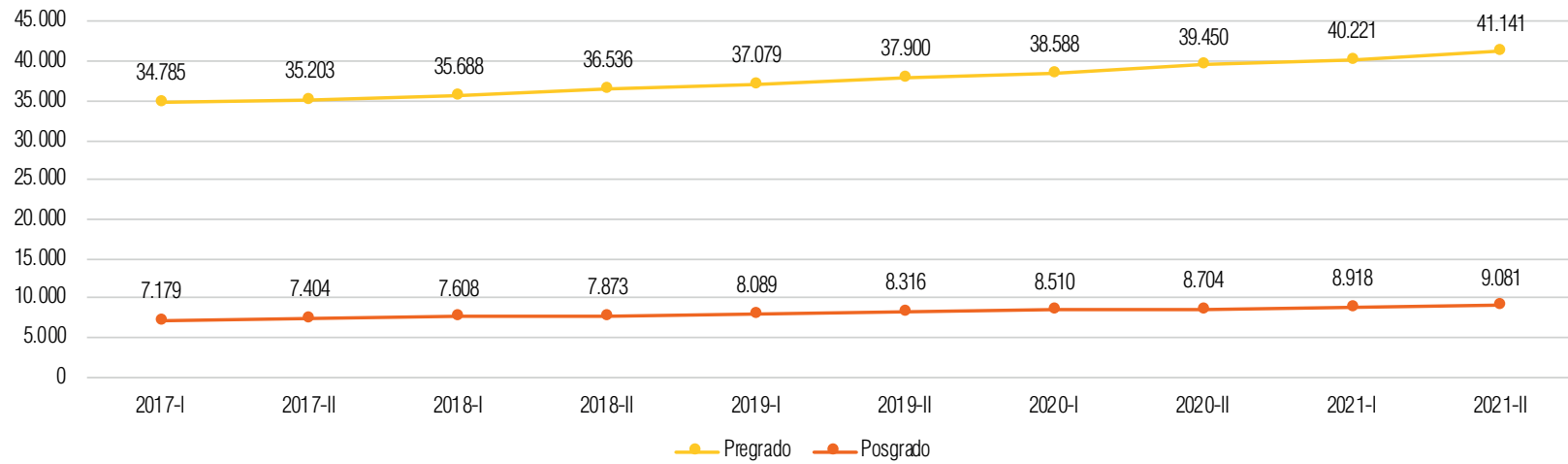

Fuente: Dirección de Egresados.

Gráfica 21. Población de graduados de pregrado por facultad/escuela

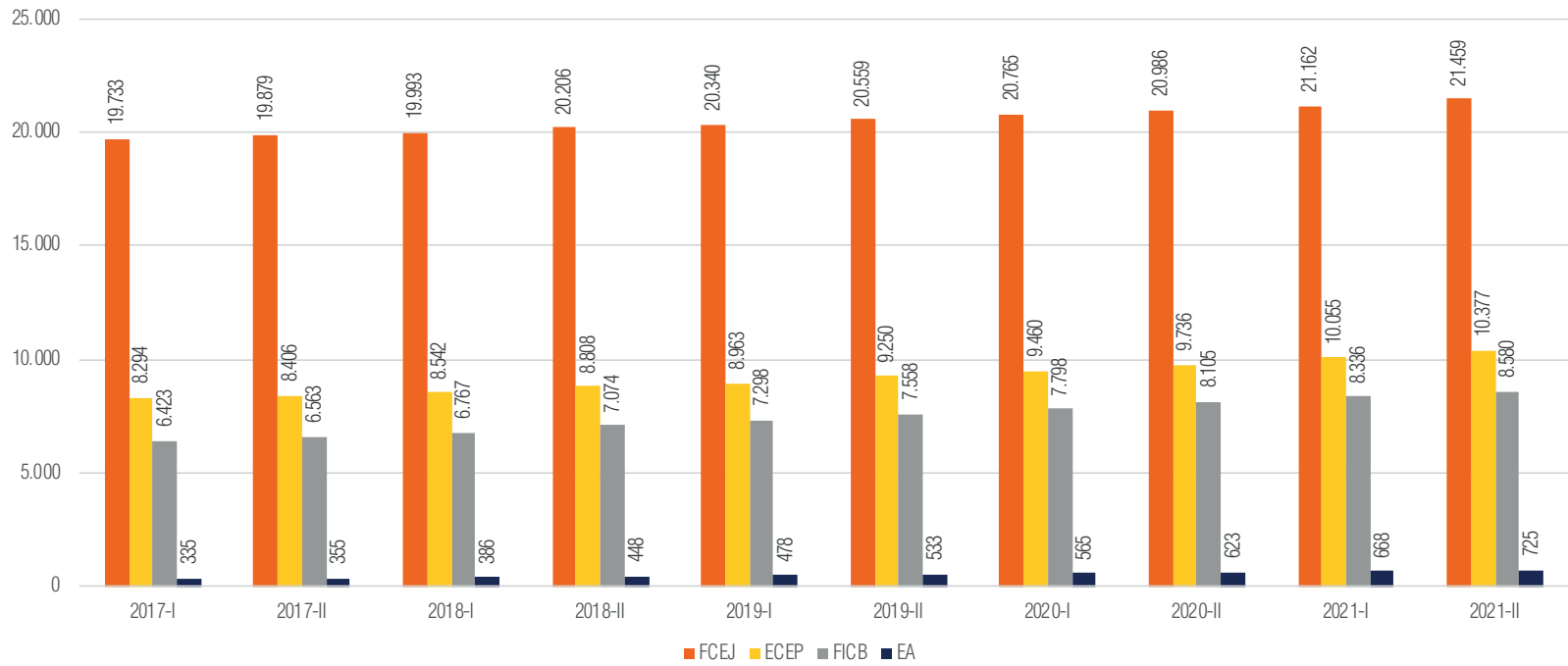

Fuente: Dirección de Egresados.

Gráfica 22. Población de graduados de posgrado por facultad/escola

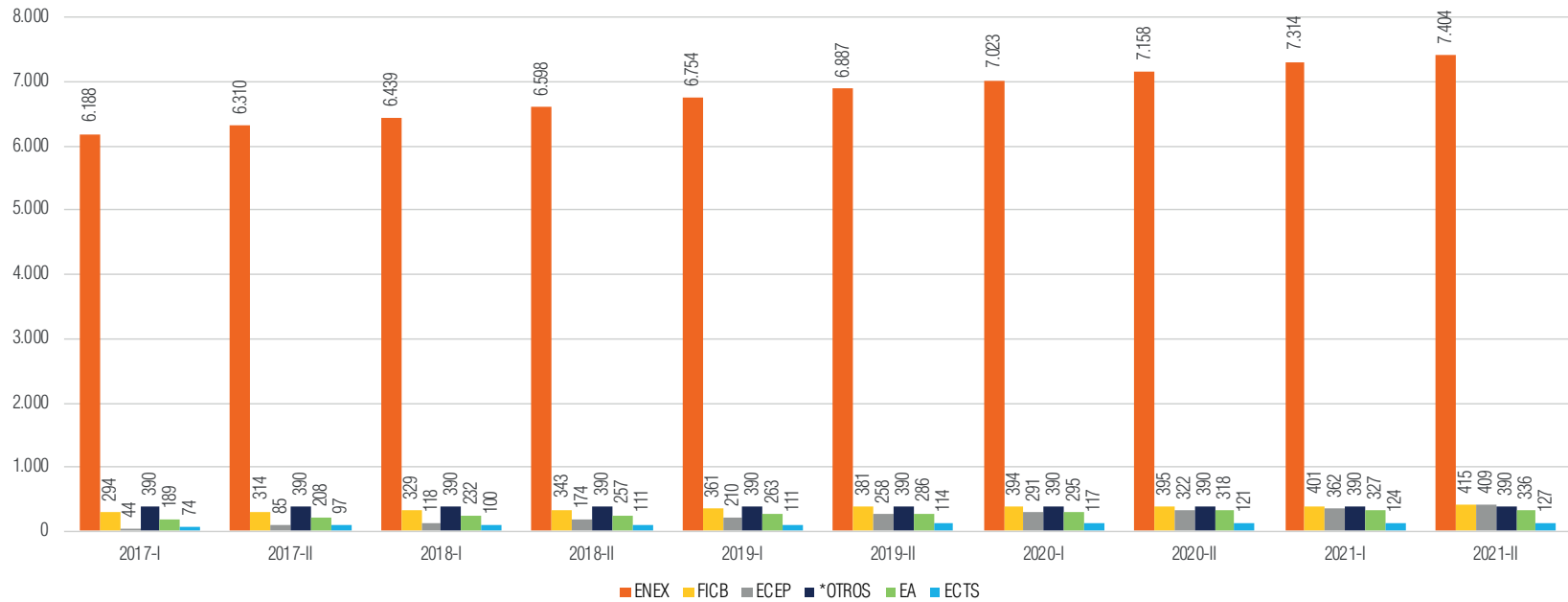

* Programas de la anterior FCSHA.

Fuente: Dirección de Egresados.

3. Profesores

3.1 Evolución de la población de profesores

Gráfica 23. Profesores por dedicación y máximo nivel de formación

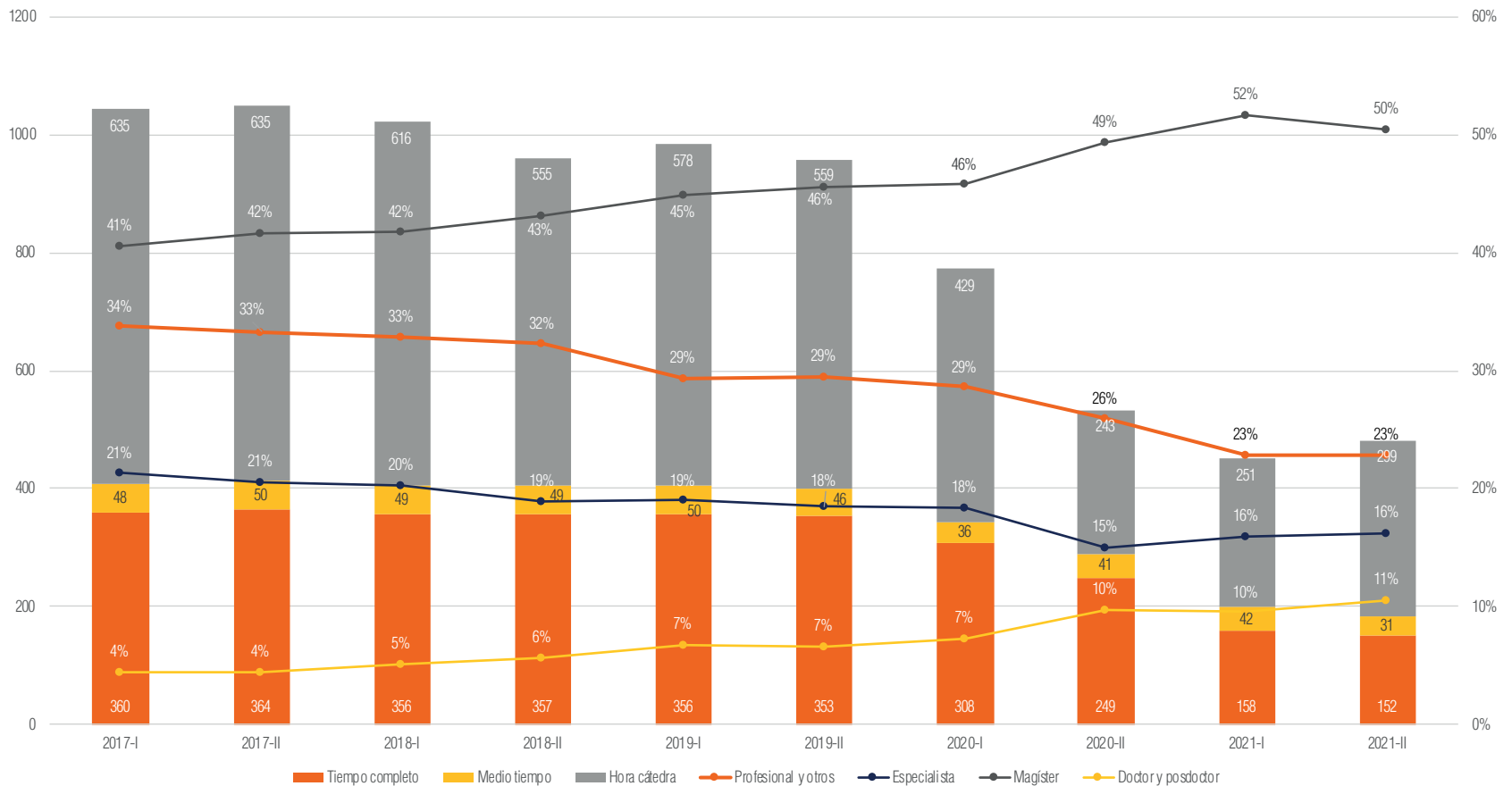

Fuente: Dirección de Gestión Humana. Procesado: Dirección de Planeación y Desarrollo.

Gráfica 24. Profesores por dedicación y máximo nivel de formación de la FCEJ

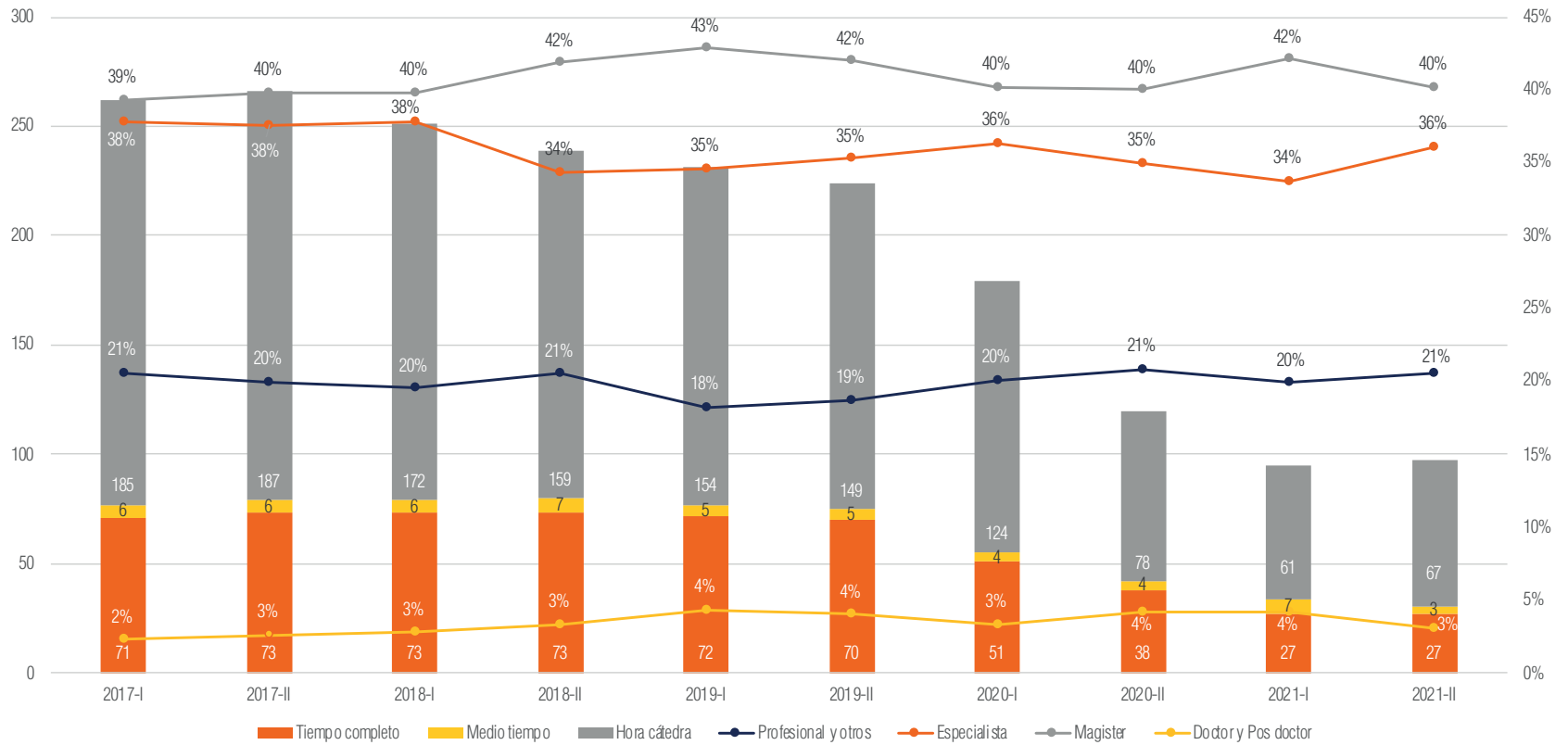

Fuente: Dirección de Gestión Humana. Procesado: Dirección de Planeación y Desarrollo.

Gráfica 25. Profesores por dedicación y máximo nivel de formación de la FICB

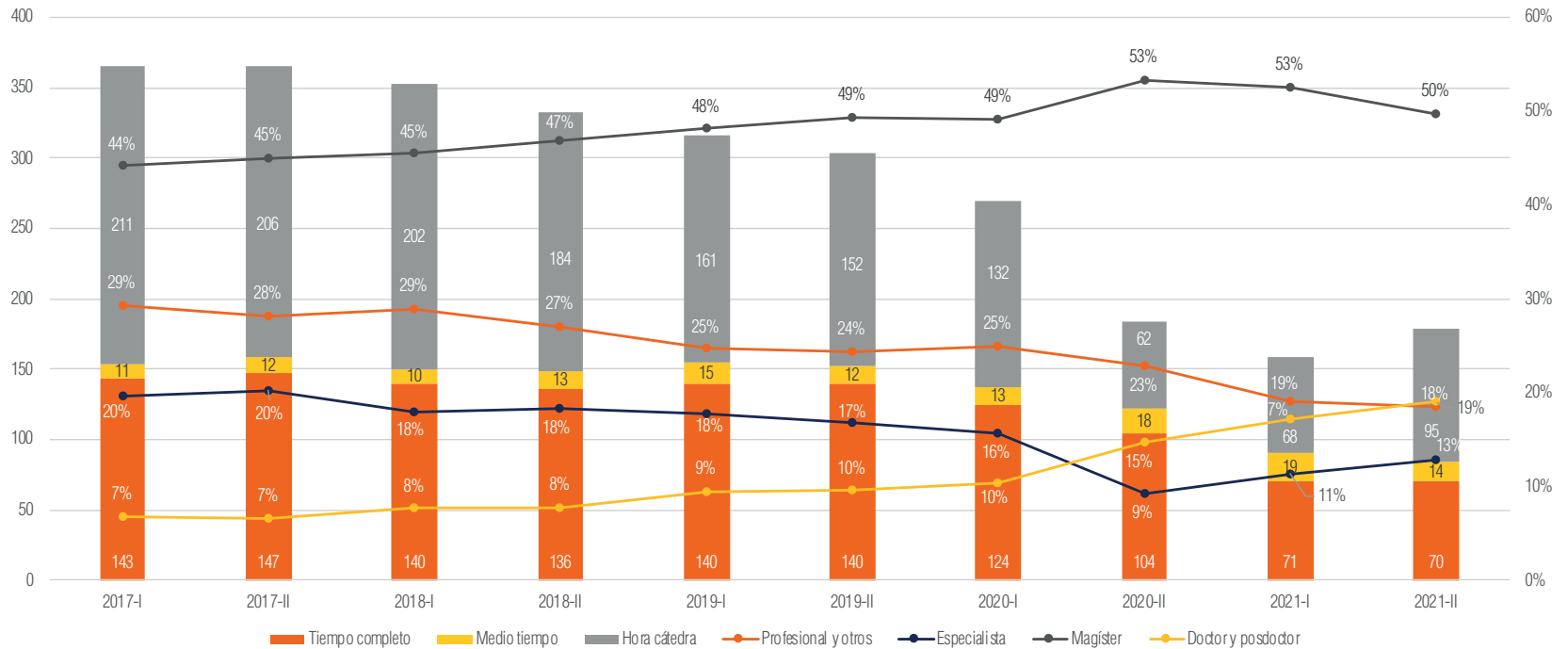

Fuente: Dirección de Gestión Humana. Procesado: Dirección de Planeación y Desarrollo.

Gráfica 26. Profesores por dedicación y máximo nivel de formación de la EA

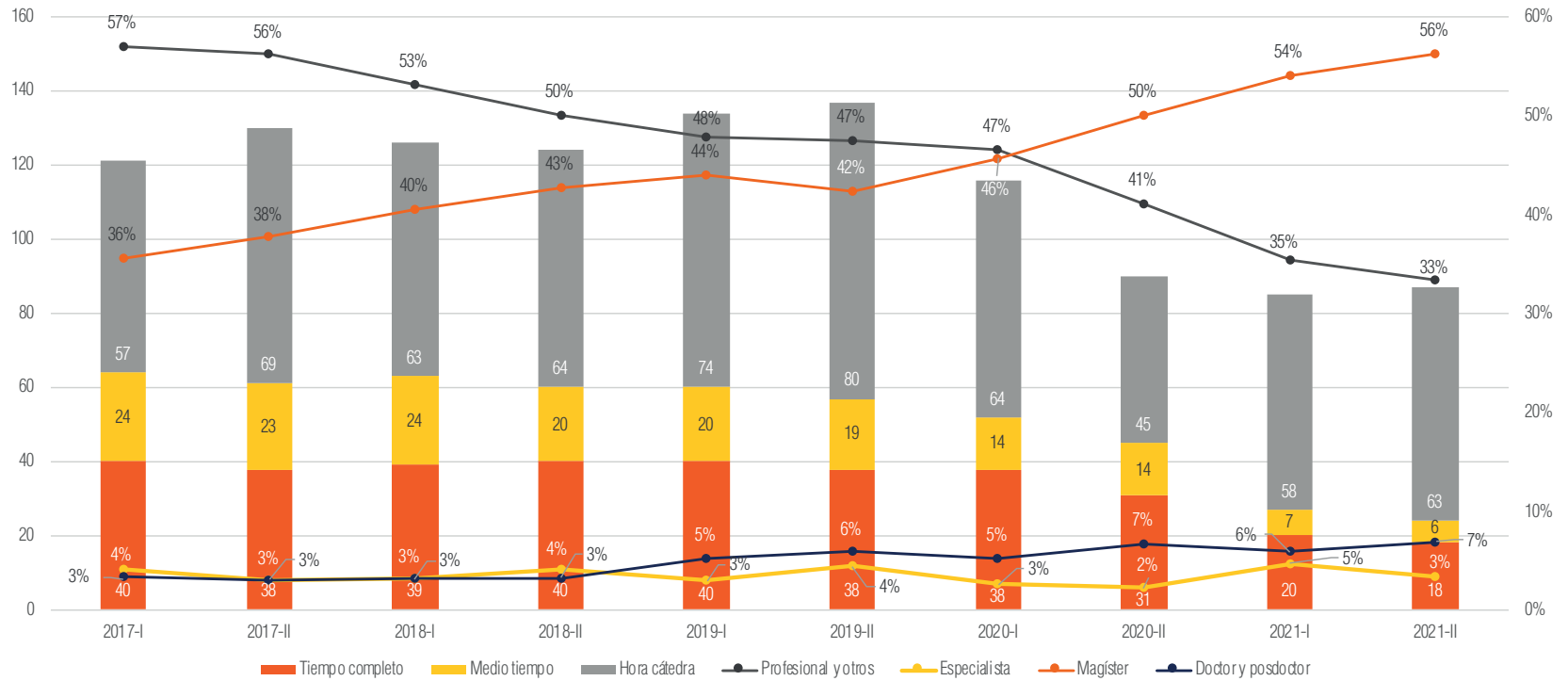

Fuente: Dirección de Gestión Humana. Procesado: Dirección de Planeación y Desarrollo.

Gráfica 27. Profesores por dedicación y máximo nivel de formación de la ECEP

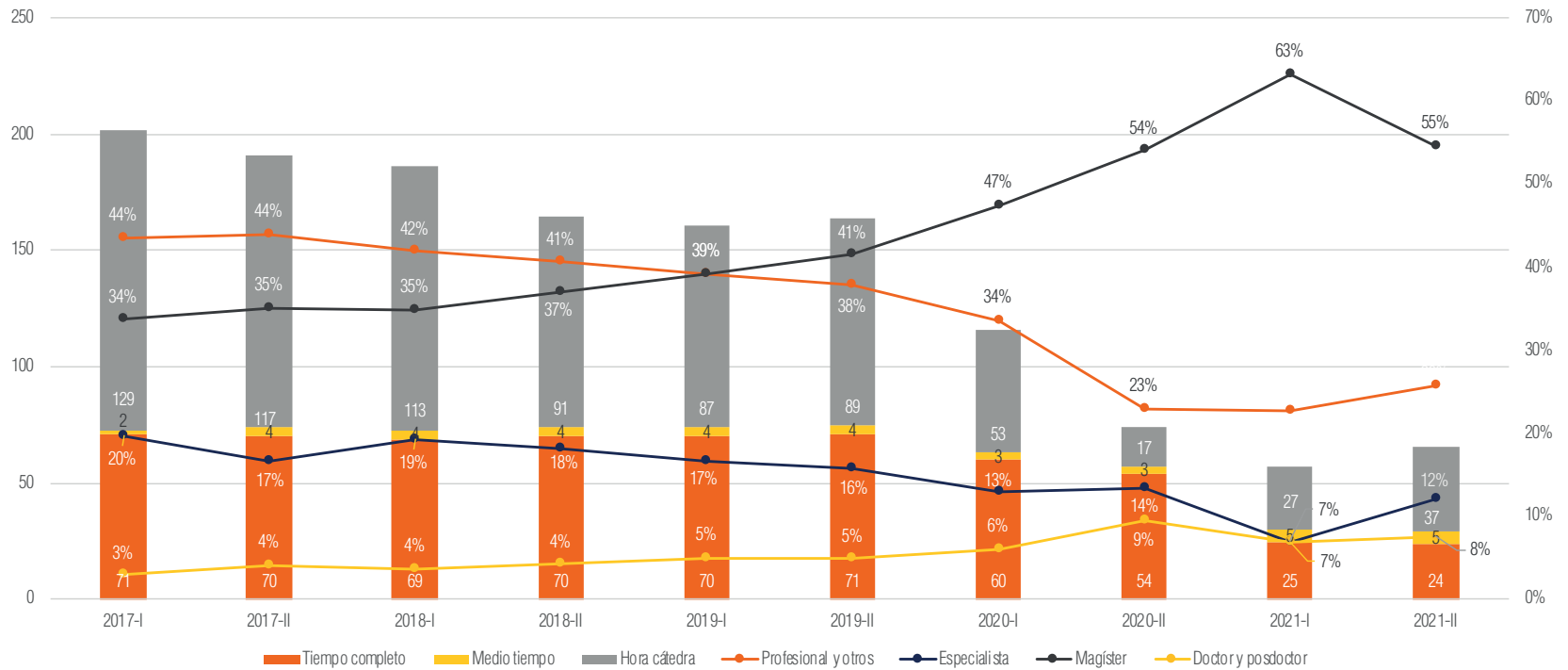

Fuente: Dirección de Gestión Humana. Procesado: Dirección de Planeación y Desarrollo.

Gráfica 28. Profesores por dedicación y máximo nivel de formación de la ECTS

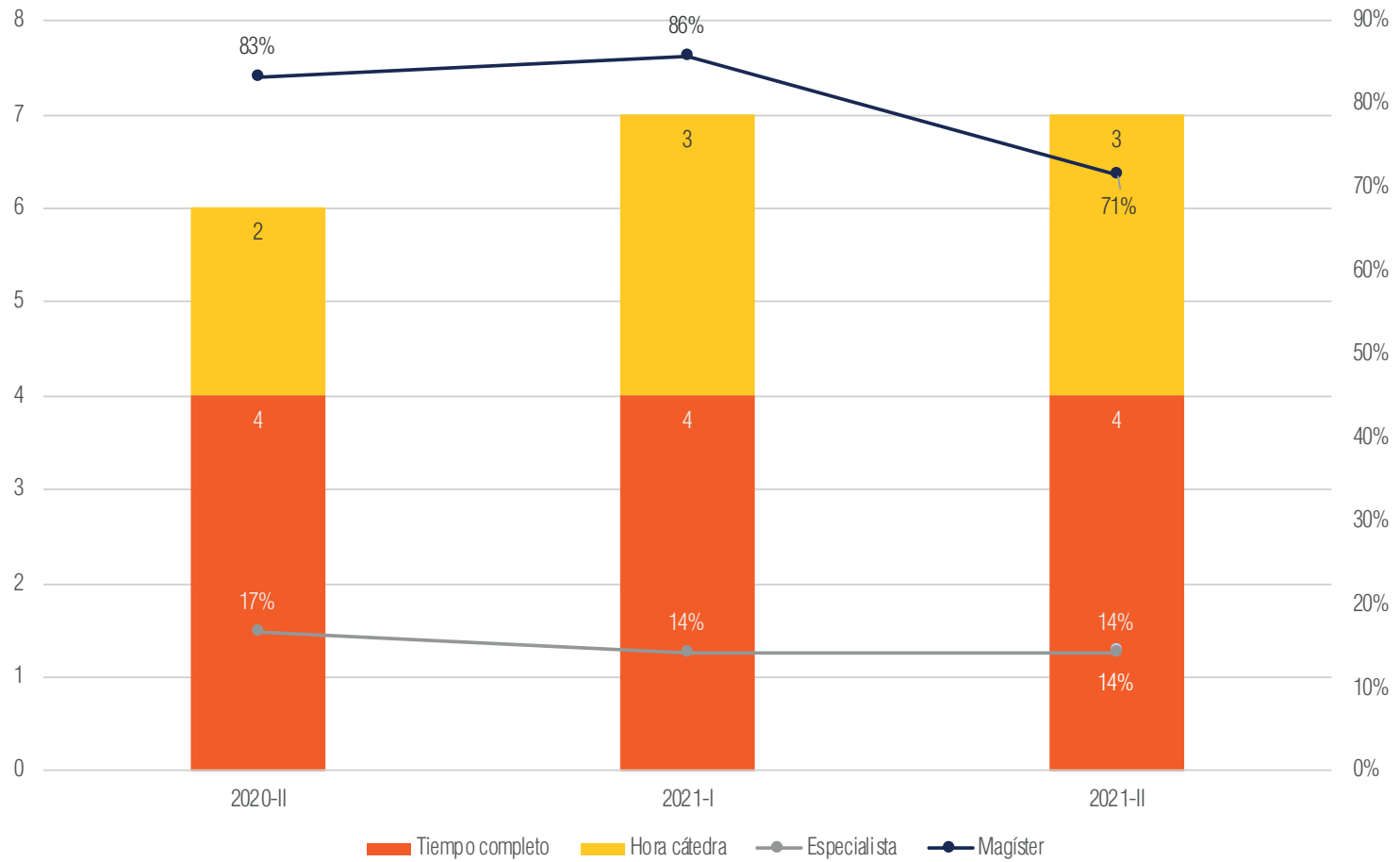

Fuente: Dirección de Gestión Humana. Procesado: Dirección de Planeación y Desarrollo.

Gráfica 29. Profesores por dedicación y máximo nivel de formación de ENEX

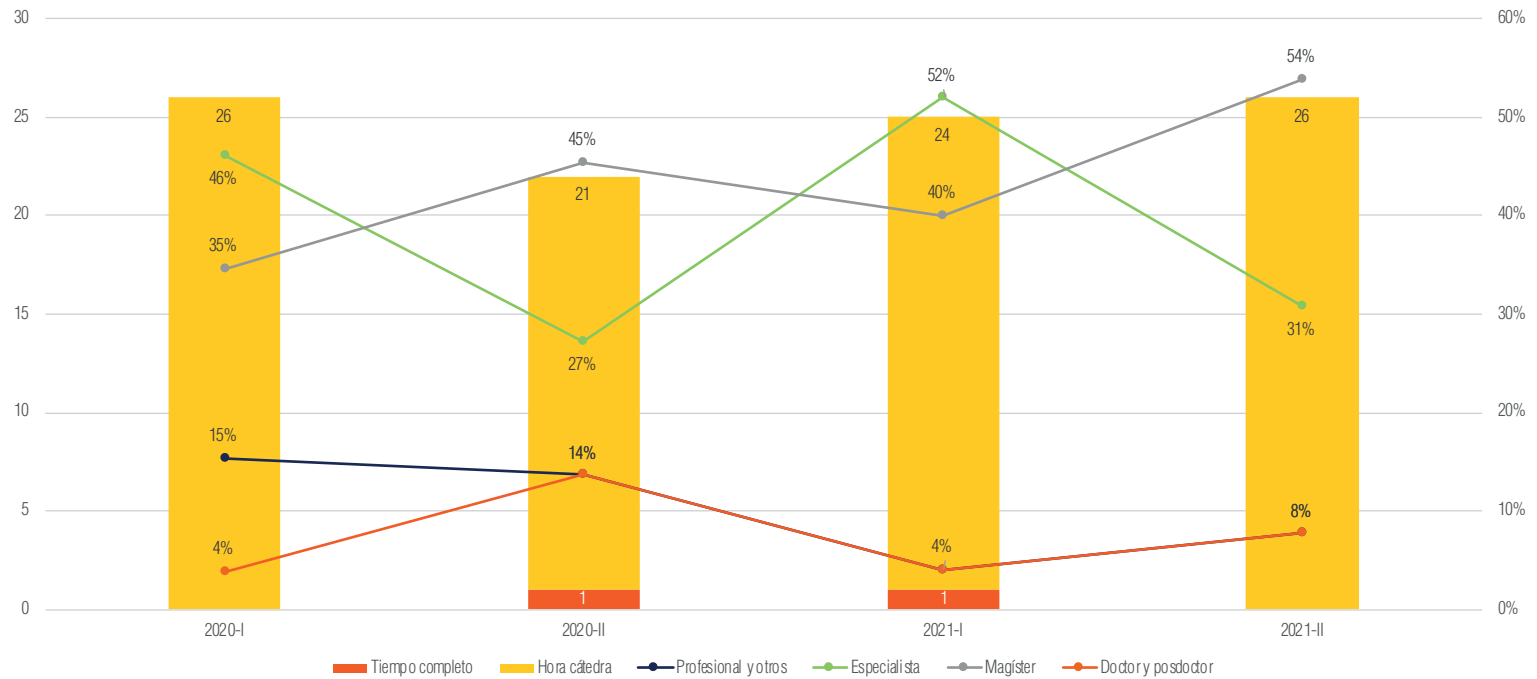

Fuente: Dirección de Gestión Humana. Procesado: Dirección de Planeación y Desarrollo.

4. Investigación

Gráfica 30. Grupos de investigación por categoría de MinCiencias

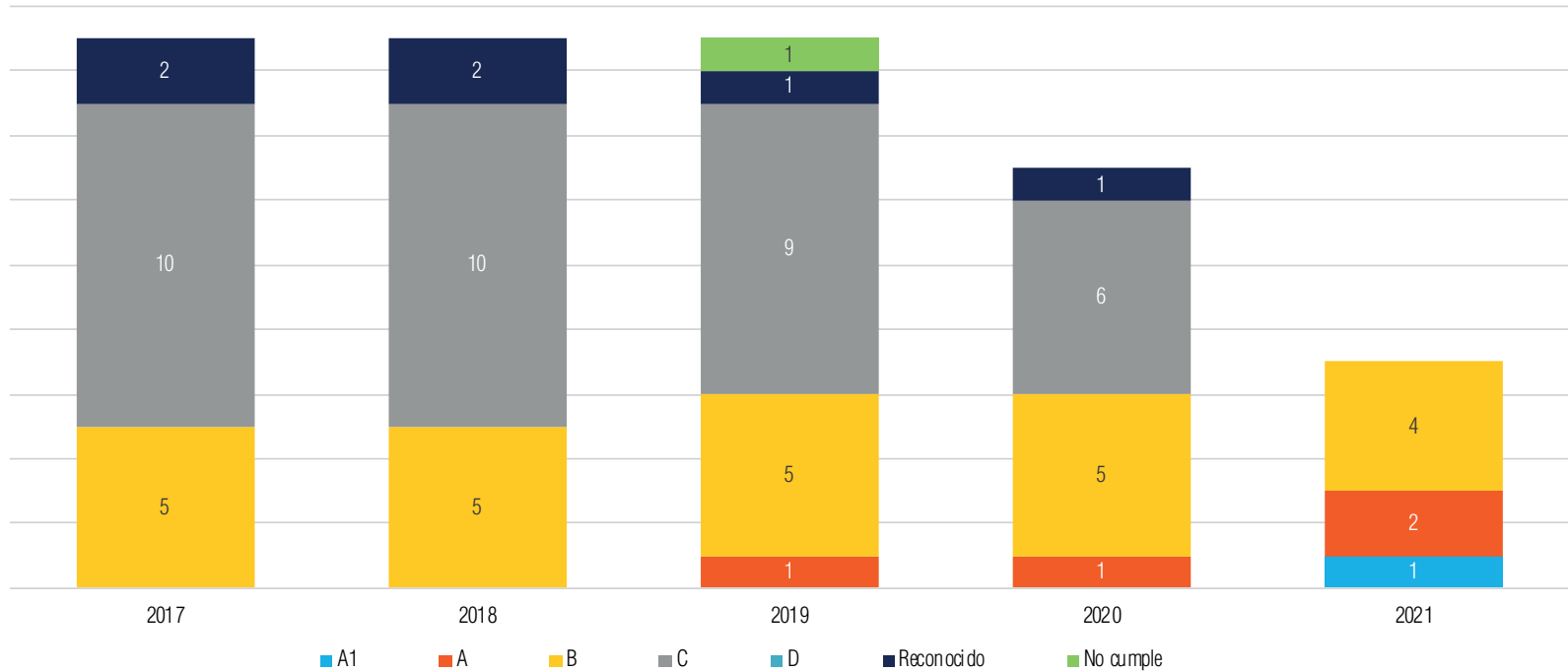

Fuente: Dirección de Investigación y Transferencia de Conocimiento.

5. Extensión

Gráfica 31. Actividades de extensión desarrolladas por facultad/escuela y otras áreas

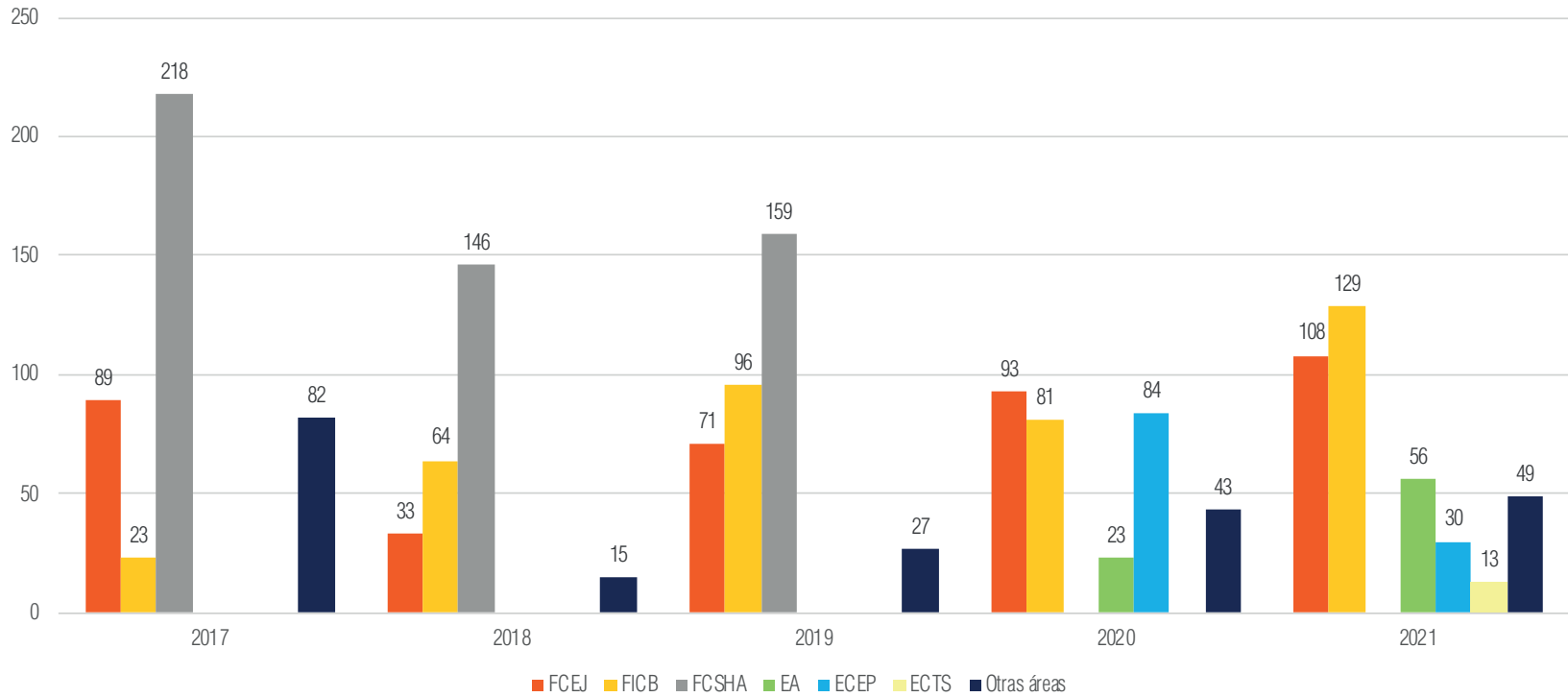

Otras áreas: Incluye la Dirección de Investigación y Transferencia de Conocimiento y la Dirección de Educación Continua.

Fuente: Facultades; Escuelas; Dirección de Educación Continua; Dirección de Investigación y Transferencia de Conocimiento.

6. Visibilidad nacional e internacional

6.1 Visibilidad nacional e internacional de estudiantes y profesores

Gráfica 32. Estudiantes de la UC en otras IES (salientes) y estudiantes de otras IES en la UC (entrantes) por facultad/escuela

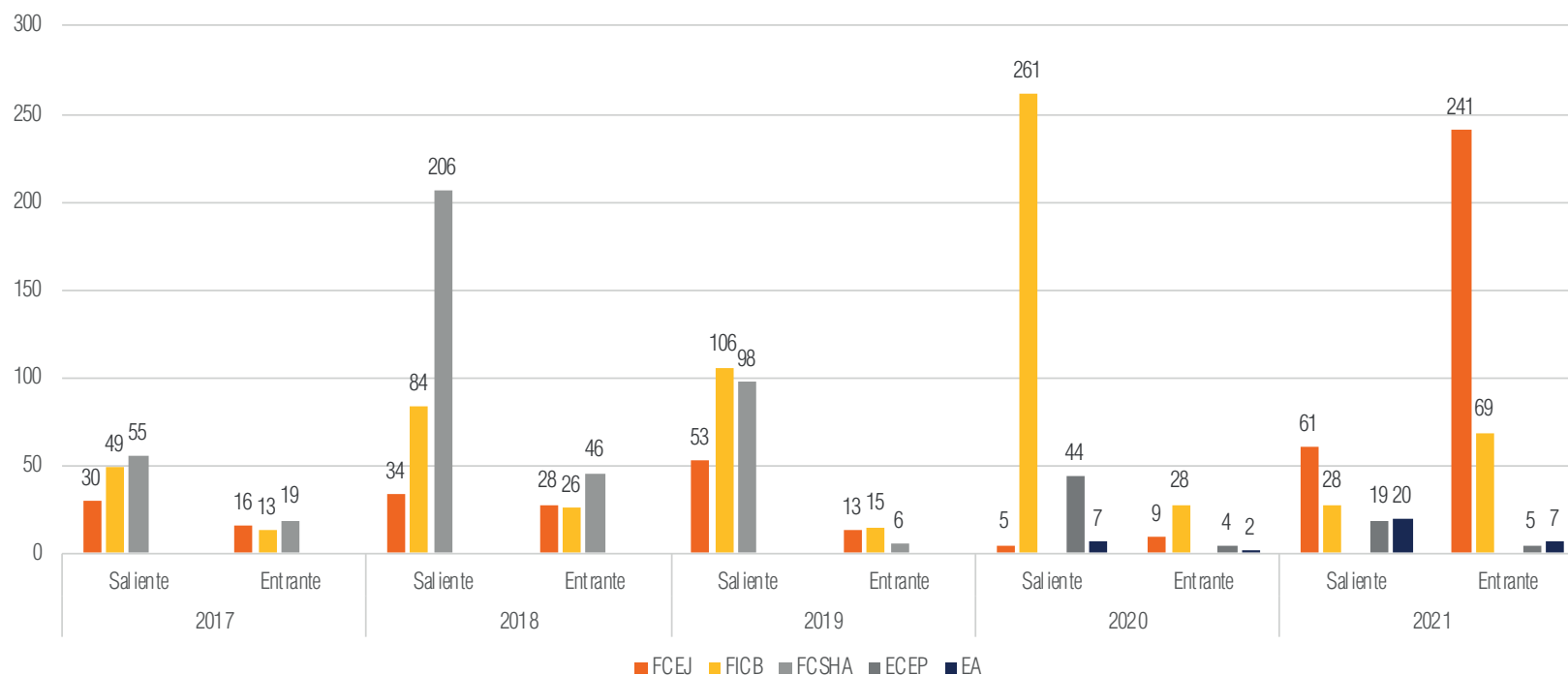

Nota: Un estudiante pudo haber realizado más de una actividad de visibilidad.

Nota: Un estudiante pudo haber visitado más de un programa.

Fuente: Facultades; Escuelas; Vicerrectoría Académica.

Gráfica 33. Profesores de la UC en otras IES (salientes) y profesores de otras IES en la UC (entrantes) por facultad/escuela

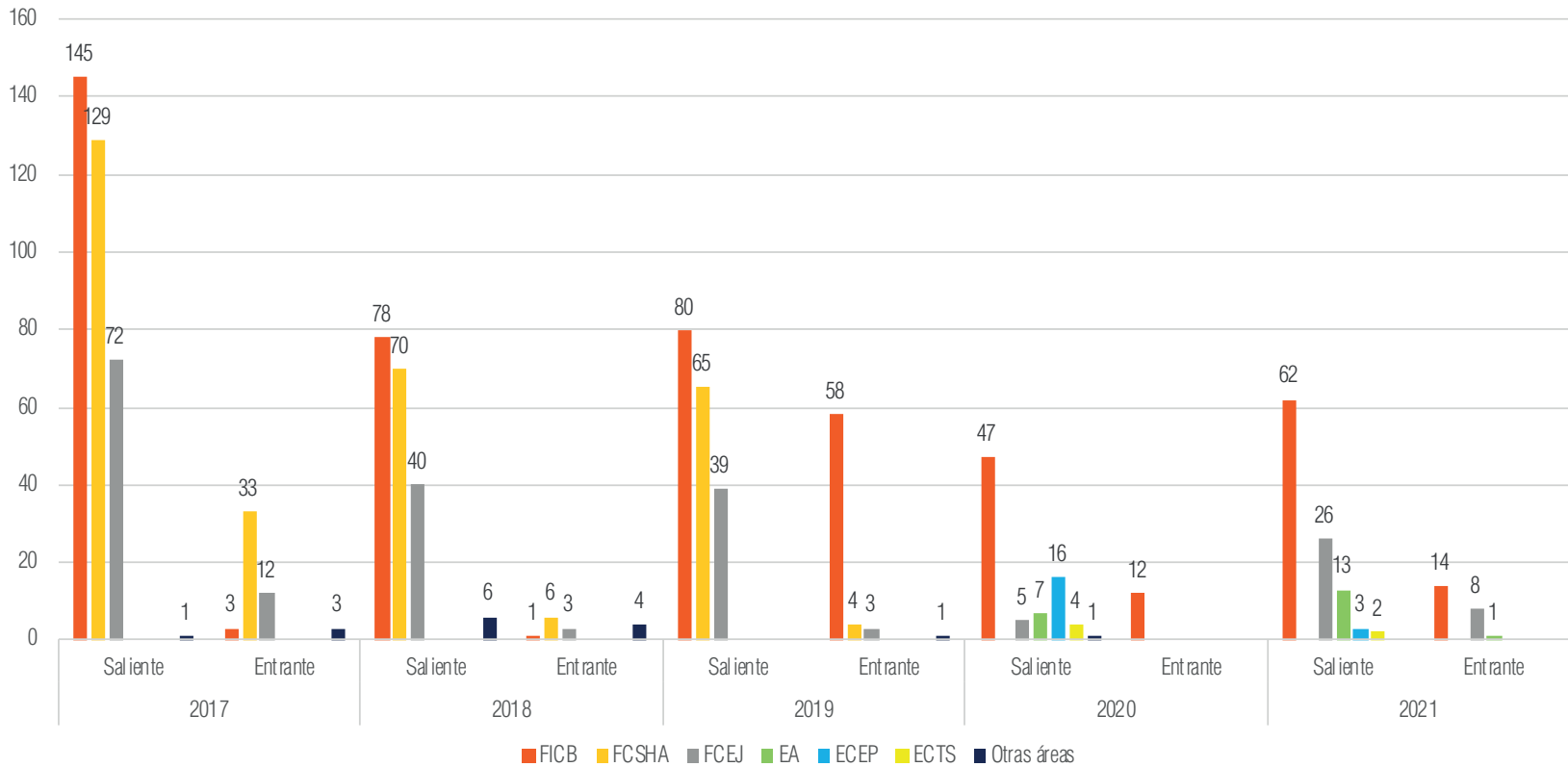

Nota: Un profesor pudo haber realizado más de una actividad de visibilidad.

Nota: Un profesor pudo haber visitado más de un programa.

Fuente: Facultades; Escuelas; Vicerrectoría Académica.

6.2 Alianzas estratégicas

Gráfica 34. Convenios y alianzas estratégicas nacionales e internacionales

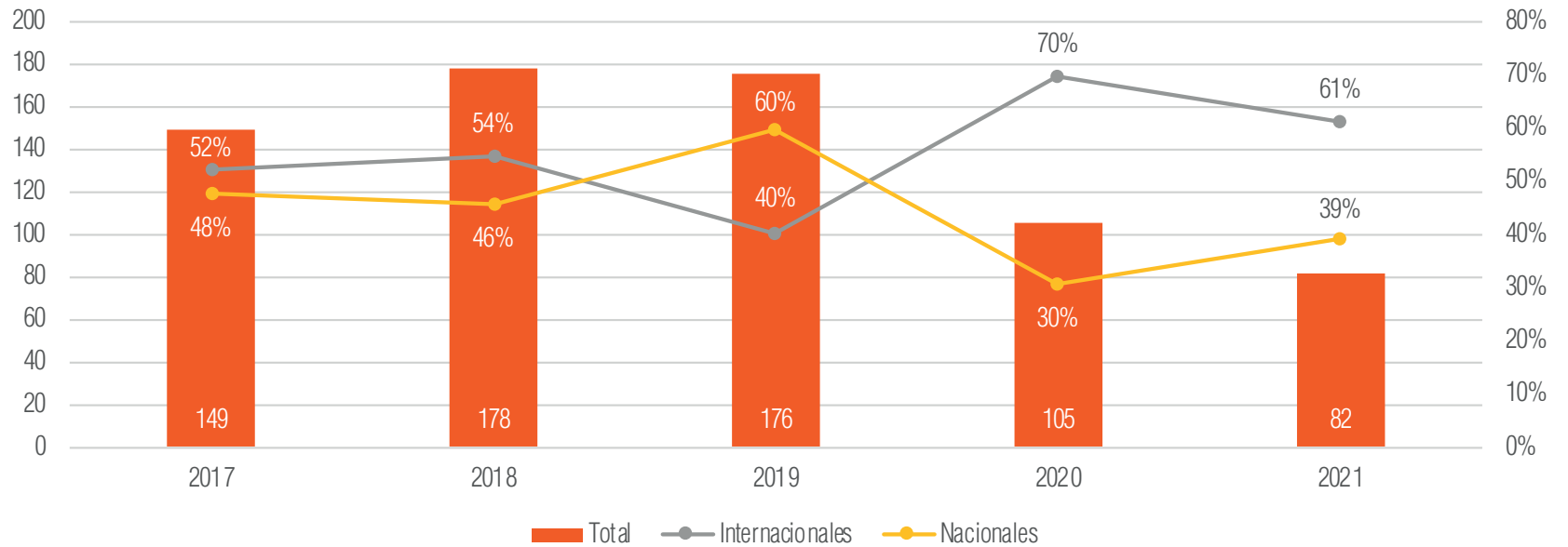

Fuente: Vicerrectoría Académica.

7. Bienestar institucional

Gráfica 35. Usos de los servicios de Bienestar Estudiantil por facultad/escuela y otras áreas

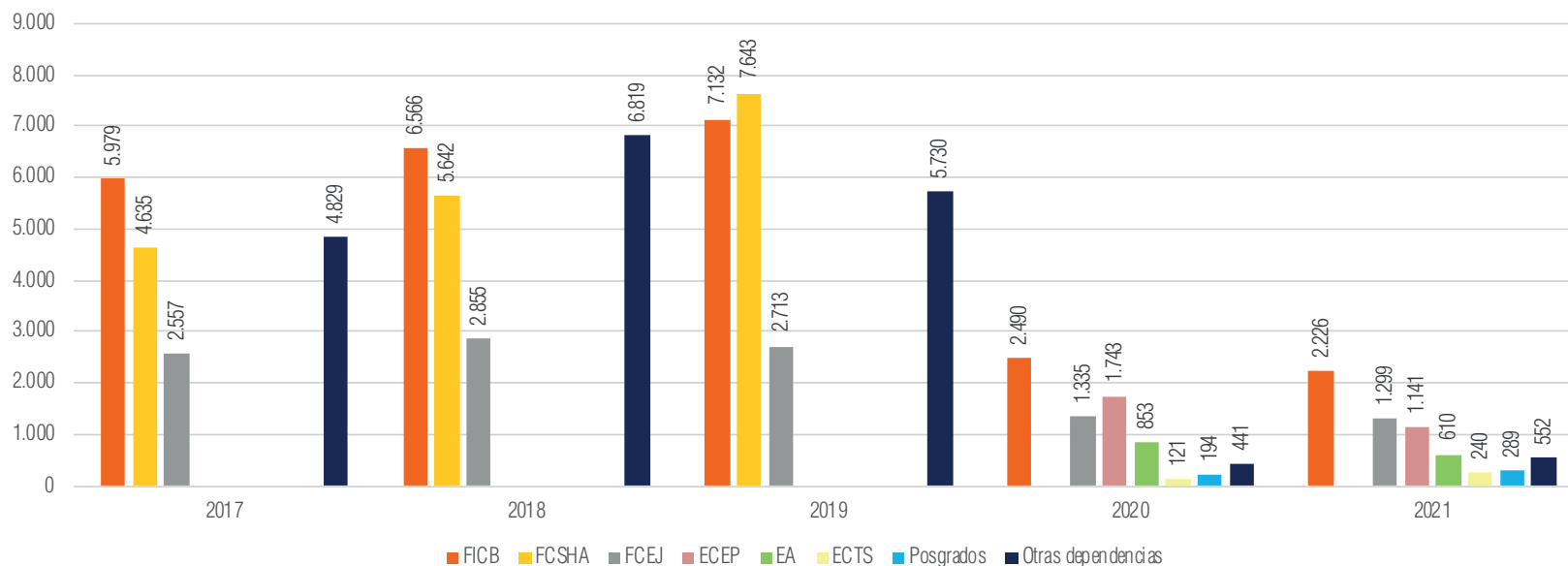

Otras dependencias: Unidades administrativas.

Nota: Un usuario pudo haber hecho uso de más de un servicio de Bienestar.

Nota: En 2020, Bienestar Institucional pasó a ser Bienestar Estudiantil y limitó su alcance a estudiantes. No obstante, en la gráfica se incluyen usos de estudiantes, docentes y administrativos.

Fuente: Dirección de Bienestar Estudiantil.

8. Recursos de apoyo académico

8.1 Recursos para el aprendizaje y la investigación

Tabla 3. Recursos bibliográficos

Tipo de recursos	2017	2018	2019	2020	2021
Libros impresos	67.072	68.009	69.486	69.690	55.455
Bases de datos	25	20	25	5	5
Colecciones	46	109	150	74	74
Plataformas	3	4	7	7	4
Ebooks	160.569	213.074	254.539	143.720	217.390

Fuente: Centro de Recursos para el Aprendizaje y la Investigación (CRAI).

Tabla 4. Publicaciones de la Universidad Central

Tipo de publicaciones	2017	2018	2019	2020	2021
Libros	27	30	17	26	32
Publicaciones periódicas	12	14	13	11	8

Fuente: Centro de Recursos para el Aprendizaje y la Investigación (CRAI).

8.2 Infraestructura tecnológica

Tabla 5. Recursos tecnológicos

	2017	2018	2019	2020	2021
Equipos de cómputo					
Equipos de cómputo para servicio de los estudiantes	1.869	1.848	2.150	1.970	1745
Equipos de cómputo para el servicio de docencia e investigación	430	470	533	533	533
Equipos de cómputo para el servicio académico administrativo	1.100	1.110	1.115	1.115	1115
Total de equipos de cómputo	3.399	3.428	3.798	3.618	3.393
Relación de estudiantes de pregrado por computador	6	6	5	4	4
Relación estudiantes de pregrado y posgrado por computador	7	6	5	4	5
Salas de cómputo (Centro de Servicios Informáticos)					
Salas de cómputo	48	49	61	60	47
Número de usos de las salas de cómputo	58.237	66.293	57.367	3.045	1.728
Servidores					
Servidores para servicios institucionales	41	42	41	38	38
Servidores para servicio de internet	8	9	6	6	6
Servidores para soporte a la academia	34	34	34	34	34
Total de servidores	83	85	81	78	78
Conectividad. Capacidad de acceso a internet					
Ancho de banda para uso académico	300	450	650	650	850
Ancho de banda para uso administrativo	345	360	535	535	645
Ancho de banda wifi (comunidad unicentralista)	300	300	490	490	690
Ancho de banda en Mbps	945	1.110	1.675	1.675	2185
*Cubrimiento de la red inalámbrica del campus	95%	100%	100%	100%	100%
Puntos de red	2.332	2.416	3.753	3.753	3.921
Puntos de navegación disponibles para los estudiantes (PC)	84	1.848	2.150	2.150	2150
Cuentas de correo electrónico	50.210	53.378	56.347	63.768	65.102

* El cubrimiento de la red inalámbrica del campus corresponde a zonas comunes.

Fuente: Dirección de Tecnología Informática.

8.3 Infraestructura física

Tabla 6. Composición de la planta física

	2017	2018	2019	2020	2021
Área total	81.135	90.711	112.843	112.843	113.668
Área total construida	74.125	85.253	111.575	111.575	111.832
Área útil	28.982	29.173	30.999	34.447	26.365
% de ocupación del área útil	39%	34%	28%	31%	24%
M ² de área útil por estudiante de pregrado	2,6	2,7	3,2	4,3	3,4

Fuente: Dirección de Infraestructura. Procesado: Dirección de Planeación y Desarrollo.

Tabla 7. Área en m² por tipo de uso

	2017		2018		2019		2020		2021	
	M ²	%	M ²	%	M ²	%	M ²	%	M ²	%
Área para uso de la academia	16.327	20,1%	15.762	17,4%	16.632	14,7%	16.512	14,6%	11.096	9,8%
Área para uso de recursos de apoyo académico	14.317	17,6%	15.073	16,6%	16.029	14,2%	16.029	14,2%	15.675	13,8%
Área para uso de bienestar	8.474	10,4%	8.571	9,4%	9.501	8,4%	9.501	8,4%	8.225	7,2%
Área para uso administrativo	9.687	11,9%	9.747	10,7%	9.990	8,9%	9.965	8,8%	11.042	9,7%
Área para uso de servicios	8.786	10,8%	8.783	9,7%	15.176	13,4%	15.176	13,4%	11.823	10,4%
Área para otros usos	23.544	29,0%	32.775	36,1%	45.515	40,3%	45.661	40,5%	55.807	49,1%
Total	81.135	100%	90.711	100%	112.843	100%	112.843	100%	113.668	100%

Fuente: Dirección de Infraestructura. Procesado: Dirección de Planeación y Desarrollo.

9. Gestión humana

9.1 Personal administrativo

Tabla 8. Personal administrativo por área, nivel y modalidad de contratación

Categoría	2017-I	2017-II	2018-I	2018-II	2019-I	2019-II	2020-I	2020-II	2021-I	2021-II
Personal administrativo por área										
Personal administrativo de apoyo a la academia	242	259	242	236	226	228	191	244	230	238
Personal administrativo	377	372	396	411	378	350	327	272	263	270
Total	619	631	638	647	604	578	518	516	493	508
Personal administrativo por nivel										
Personal directivo	31	33	29	29	28	28	26	56	51	51
Personal profesional	222	228	231	232	212	207	189	197	196	209
Personal auxiliar	325	333	341	350	334	314	277	242	226	228
Personal de servicios	41	37	37	36	30	29	26	21	20	20
Total	619	631	638	647	604	578	518	516	493	508
Personal administrativo por modalidad de contratación										
Término indefinido	216	213	210	208	188	179	152	166	157	150
Término fijo	359	374	383	388	350	349	324	309	298	311
Aprendizaje	44	44	45	51	66	50	42	41	38	47
Total	619	631	638	647	604	578	518	516	493	508

Fuente: Dirección de Gestión Humana.

Listado de tablas

Tabla 1.	Resumen estadístico	5
Tabla 2.	Programas académicos ofertados por facultad y escuela en 2021	6
Tabla 3.	Recursos bibliográficos	51
Tabla 4.	Publicaciones de la Universidad Central	51
Tabla 5.	Recursos tecnológicos.....	52
Tabla 6.	Composición de la planta física.....	53
Tabla 7.	Área en m ² por tipo de uso	53
Tabla 8.	Personal administrativo por área, nivel y modalidad de contratación.....	55

Listado de gráficas

Gráfica 1.	Admisión y matrícula de pregrado.....	9	Gráfica 14.	Desempeño académico y permanencia de estudiantes de la ECEP.....	22
Gráfica 2.	Admisión y matrícula de posgrado	10	Gráfica 15.	Desempeño académico y permanencia de estudiantes de la ECTS.....	23
Gráfica 3.	Admisión y matrícula de la FCEJ	11	Gráfica 16.	Desempeño académico y permanencia de estudiantes de ENEX.....	24
Gráfica 4.	Admisión y matrícula de la FICB.....	12	Gráfica 17.	Tasa de graduación por cohorte de pregrado y posgrado.....	25
Gráfica 5.	Admisión y matrícula de la EA.....	13	Gráfica 18.	Tasa de graduación por cohorte de pregrado según facultad/escuela	26
Gráfica 6.	Admisión y matrícula de la ECEP	14	Gráfica 19.	Tasa de graduación por cohorte de posgrado según facultad/escuela	27
Gráfica 7.	Admisión y matrícula de la ECTS	15	Gráfica 20.	Población de graduados de pregrado y posgrado.....	29
Gráfica 8.	Admisión y matrícula de ENEX.....	16	Gráfica 21.	Población de graduados de pregrado por facultad/escuela	30
Gráfica 9.	Desempeño académico y permanencia de estudiantes de pregrado	17	Gráfica 22.	Población de graduados de posgrado por facultad/escuela	31
Gráfica 10.	Desempeño académico y permanencia de estudiantes de posgrado.....	18	Gráfica 23.	Profesores por dedicación y máximo nivel de formación	33
Gráfica 11.	Desempeño académico y permanencia de estudiantes de la FCEJ.....	19			
Gráfica 12.	Desempeño académico y permanencia de estudiantes de la FICB	20			
Gráfica 13.	Desempeño académico y permanencia de estudiantes de la EA	21			

Gráfica 24. Profesores por dedicación y máximo nivel de formación de la FCEJ.....	34	Gráfica 31. Actividades de extensión desarrolladas por facultad/escuela y otras áreas.....	43
Gráfica 25. Profesores por dedicación y máximo nivel de formación de la FICB.....	35	Gráfica 32. Estudiantes de la UC en otras IES (salientes) y estudiantes de otras IES en la UC (entrantes) por facultad/escuela.....	45
Gráfica 26. Profesores por dedicación y máximo nivel de formación de la EA.....	36	Gráfica 33. Profesores de la UC en otras IES (salientes) y profesores de otras IES en la UC (entrantes) por facultad/escuela.....	46
Gráfica 27. Profesores por dedicación y máximo nivel de formación de la ECEP	37	Gráfica 34. Convenios y alianzas estratégicas nacionales e internacionales	47
Gráfica 28. Profesores por dedicación y máximo nivel de formación de la ECTS.....	38	Gráfica 35. Usos de los servicios de Bienestar Estudiantil por facultad/escuela y otras áreas	49
Gráfica 29. Profesores por dedicación y máximo nivel de formación de ENEX.....	39		
Gráfica 30. Grupos de investigación por categoría de MinCiencias.....	41		



La preparación editorial del *Boletín Estadístico n° 9, 2020 - 2021* estuvo a cargo de Ediciones Universidad Central.

En la composición del texto se utilizaron fuentes Eurostile Std y Optima LT Std. Se publicó en octubre de 2022, en la ciudad de Bogotá.